



Министерство природных ресурсов и  
экологии Тульской области

**ЛИЦЕНЗИЯ**  
**на пользование недрами**

ТУЛ  
*серия*

031072  
*номер*

ВР  
*тип*

Выдана ОБЩЕСТВО С ОГРАНИЧЕННОЙ  
ОТВЕТСТВЕННОСТЬЮ "НОВОМОСКОВСКИЙ  
ГОРОДСКОЙ ВОДОКАНАЛ", ИНН 7116129038

Вид пользования недрами геологическое изучение, разведка и добыча  
подземных вод

Наименование участка недр подземная вода

Расположение участка недр в п. Маклец Новомосковского района Тульской  
области

Срок окончания пользования  
участком недр 15.02.2030

10.02.2025

*дата государственной  
регистрации*

Заместитель министра -  
директор департамента  
контроля и надзора в сфере  
экологии и  
природопользования  
министерства природных  
ресурсов и экологии  
Тульской области



ДОКУМЕНТ ПОДПИСАН  
ЭЛЕКТРОННОЙ ПОДПИСЬЮ

Сертификат 009F89494EEB1375765B07AEDE9BD  
FF357

Владелец Сорокин Кирилл Викторович  
Действителен с 18.01.2024 по 12.04.2025

Сорокин Кирилл  
Викторович

## УСЛОВИЯ ПОЛЬЗОВАНИЯ НЕДРАМИ

### 1. Общие сведения

1.1. Сведения о пользователе недр:

1.1.1. Наименование: ОБЩЕСТВО С ОГРАНИЧЕННОЙ  
ОТВЕТСТВЕННОСТЬЮ "НОВОМОСКОВСКИЙ ГОРОДСКОЙ  
ВОДОКАНАЛ";

1.1.2. ОГРН / ОГРНИП: 1057101614294;

1.1.3. ИНН: 7116129038.

1.2. Орган, предоставивший право пользования недрами:  
Министерство природных ресурсов и экологии Тульской области.

1.3. Вид пользования недрами: геологическое изучение, разведка и  
добыча подземных вод.

**Категория участка недр:** участок недр местного значения.

1.4. Основание предоставления права пользования участком недр:  
принятое в соответствии с законодательством субъекта Российской  
Федерации решение органа государственной власти субъекта Российской  
Федерации.

**Целевое назначение:** для геологического изучения участка недр в  
целях поисков и оценки подземных вод, используемых для целей питьевого и  
хозяйственно-бытового водоснабжения или технического водоснабжения, их  
разведки и добычи.

1.5. **Иные сведения:** Тип подземного сооружения: скважина, целевое  
использование подземного сооружения: для геологического изучения в целях  
поисков и оценки подземных вод, их разведки и добычи для питьевого,  
хозяйственно-бытового и технического водоснабжения населения и  
организаций.

### 2. Наименование (при наличии) участка недр, предоставленного в пользование, и описание его границ

2.1. Наименование участка недр, предоставленного в пользование:  
подземная вода.

2.2. Участок недр имеет статус: геологический отвод и горный отвод.

2.3. Схема расположения участка недр и описание его  
пространственных границ содержатся в приложении № 3 к настоящей  
лицензии на пользование недрами.

3. **Срок действия лицензии на пользование недрами:** 15.02.2030.

#### 4. Обязательства по пользованию недрами

4.1. Сроки подготовки и утверждения проектной документации на осуществление пользования недрами, а также сроки представления материалов на государственную экспертизу запасов полезных ископаемых и подземных вод, геологической информации о предоставляемых в пользование участках недр:

4.1.1. Срок утверждения проектной документации на осуществление геологического изучения недр, включающего поиски и оценку месторождения подземных вод, получившей положительное заключение экспертизы, предусмотренной статьей 36.1 Закона Российской Федерации «О недрах»: **не позднее 01.05.2026;**

4.1.2. Завершение работ по геологическому изучению участка недр, включающему поиски и оценку месторождений (участка) подземных вод, и представление материалов по результатам геологического изучения недр на государственную экспертизу запасов полезных ископаемых и подземных вод, геологической информации о предоставляемых в пользование участках недр, предусмотренную статьей 29 Закона Российской Федерации «О недрах»: **не позднее 01.05.2027;**

4.1.3. Срок утверждения проектной документации на осуществление разведки месторождения (участка) подземных вод, получившей положительное заключение экспертизы, предусмотренной статьей 36.1 Закона Российской Федерации «О недрах»: **обязательство не установлено;**

4.1.4. Завершение разведки месторождения (участка) подземных вод: **обязательство не установлено;**

4.1.5. Представление материалов на государственную экспертизу запасов полезных ископаемых и подземных вод, геологической информации о предоставляемых в пользование участках недр, предусмотренную статьей 29 Закона Российской Федерации «О недрах»: **0 месяцев с даты завершения разведки месторождения (участка) подземных вод в соответствии с пунктом 4.1.4 настоящих Условий пользования недрами;**

4.1.6. Срок утверждения технического проекта разработки месторождения (участка) подземных вод, согласованного в соответствии со статьей 23.2 Закона Российской Федерации «О недрах»: **не позднее 01.05.2028.**

4.2. Срок начала осуществления геологического изучения недр, разведки месторождений полезных ископаемых, ввода месторождения полезных ископаемых в разработку (эксплуатацию):

4.2.1. Срок начала осуществления геологического изучения недр, включающего поиски и оценку месторождения подземных вод: **обязательство не установлено;**

**4.2.2.** Срок начала осуществления разведки месторождения подземных вод: **обязательство не установлено;**

**4.2.3.** Срок ввода месторождения подземных вод в разработку (эксплуатацию): **обязательство не установлено.**

## **5. Требования по рациональному использованию и охране недр, по безопасному ведению работ, связанных с использованием недрами**

**5.1.** Пользователь недр обязан выполнять требования, предусмотренные статьей 23, частью пятой статьи 24 Закона Российской Федерации «О недрах».

**5.2.** Пользование недрами осуществляется в соответствии с проектной документацией на осуществление геологического изучения недр, проектной документацией на осуществление разведки месторождений полезных ископаемых, техническим проектом разработки месторождения полезных ископаемых, техническим проектом строительства и эксплуатации подземных сооружений, техническим проектом ликвидации и консервации горных выработок, буровых скважин и иных сооружений, связанных с использованием недрами.

**5.3.** Пользователь недр осуществляет ведение мониторинга состояния недр в течение срока эксплуатации водозабора в соответствии с техническим проектом разработки месторождения подземных вод, согласованным в соответствии со статьей 23.2 Закона Российской Федерации «О недрах».

**5.4.** Основными требованиями по рациональному использованию и охране недр являются:

1) соблюдение установленного законодательством порядка предоставления недр в пользование и недопущение самовольного пользования недрами;

2) обеспечение полноты геологического изучения, комплексного использования и охраны недр;

3) проведение опережающего геологического изучения недр, обеспечивающего достоверную оценку запасов полезных ископаемых или свойств участка недр, предоставленного в пользование в целях, не связанных с добычей полезных ископаемых;

4) проведение государственной экспертизы запасов полезных ископаемых и подземных вод, геологической информации о предоставляемых в пользование участках недр, государственный учет работ по геологическому изучению недр, участков недр, предоставленных в пользование, и лицензий на пользование недрами;

5) обеспечение наиболее полного извлечения из недр запасов основных и совместно с ними залегающих полезных ископаемых и попутных компонентов;



6) достоверный учет извлекаемых и оставляемых в недрах запасов основных и совместно с ними залегающих полезных ископаемых и попутных компонентов при разработке месторождений полезных ископаемых;

7) охрана месторождений полезных ископаемых от затопления, обводнения, пожаров и других факторов, снижающих качество полезных ископаемых и промышленную ценность месторождений или осложняющих их разработку;

8) предотвращение причинения вреда недрам при осуществлении пользования недрами;

9) соблюдение установленного порядка консервации и ликвидации горных выработок, буровых скважин и иных сооружений, связанных с использованием недрами;

10) предупреждение самовольной застройки площадей залегания полезных ископаемых и соблюдение установленного порядка использования этих площадей в иных целях;

11) предотвращение размещения отходов производства и потребления на водосборных площадях подземных водных объектов и в местах залегания подземных вод, которые используются для целей питьевого водоснабжения или технического водоснабжения или резервирование которых осуществлено в качестве источников питьевого водоснабжения.

## **6. Условия, связанные с платежами при пользовании недрами**

**6.1.** Обязательство по уплате разового платежа за пользование недрами не установлено.

**6.2.** Пользователь недр обязан уплачивать регулярные платежи за пользование недрами в целях поиска и оценки месторождений полезных ископаемых по следующим ставкам:

| <b>Год действия лицензии</b> | <b>Ставка платежа, рублей за км<sup>2</sup> в год</b> |
|------------------------------|---|
| 2025-й год                   | 1 268   |
| 2026-й год                   | 1 310   |
| 2027-й год                   | 1 353   |
| 2028-й год                   | 1 395   |
| 2029-й год                   | 1 650   |

**6.3.** Пользователь недр уплачивает другие налоги и сборы, установленные в соответствии с законодательством Российской Федерации о налогах и сборах.

## **7. Сроки подготовки технического проекта ликвидации и консервации горных выработок, буровых скважин и иных сооружений, связанных с использованием недрами, и проекта рекультивации земель**

**7.1.** Срок подготовки технического проекта ликвидации и консервации горных выработок, буровых скважин и иных сооружений, связанных с использованием недрами: не позднее 3 месяцев до установленного срока окончания пользования участком недр.

**7.2.** Срок подготовки проекта рекультивации земель: обязательство не установлено.

## **8. Сведения о собственнике добытых полезных ископаемых**

Добытые подземные воды являются собственностью пользователя недр. Пользователь недр не имеет права использовать отходы добычи полезных ископаемых и связанных с ней перерабатывающих производств.

## **9. Сроки представления геологической информации о недрах в фонды геологической информации**

**9.1.** Пользователь недр обязан представлять геологическую информацию о недрах в федеральный фонд геологической информации и его территориальный фонд, фонд геологической информации Тульской области в соответствии с требованиями к содержанию геологической информации о недрах и формой ее представления, порядком и сроками представления геологической информации о недрах в федеральный фонд геологической информации и его территориальные фонды в соответствии со статьями 22, 23, 27 и 27.2 Закона Российской Федерации «О недрах» и принятыми в соответствии с ним нормативными правовыми актами.

**9.2.** Владелец лицензии обязан:

- осуществлять заполнение форм отчетности (4-ЛС, государственная и геологическая отчетность, отчет о результатах мониторинга состояния недр) на портале «Личный кабинет недропользователя» на официальном сайте Роснедр в соответствии с действующим законодательством.

В срок до 15 февраля года, следующего за отчетным периодом:

- предоставлять в министерство природных ресурсов и экологии Тульской области информационный отчет содержащий сведения:

- о выполнении лицензионного соглашения.

**10. Условия, при наступлении которых может быть приостановлено осуществление права пользования недрами или ограничено право пользования недрами**

**10.1.** Осуществление права пользования недрами может быть приостановлено в случаях, установленных статьей 20.1 Закона Российской Федерации «О недрах».

**10.2.** Право пользования недрами может быть ограничено в случаях, установленных статьей 20.2 Закона Российской Федерации «О недрах».

**11. Условия, при наступлении которых право пользования недрами прекращается на основании части первой статьи 20 Закона Российской Федерации «О недрах»**

Право пользования недрами прекращается по истечении установленного лицензией на пользование недрами срока пользования участком недр.

**12. Условия, при наступлении которых осуществление права пользования недрами может быть досрочно прекращено**

**12.1.** Право пользования недрами может быть досрочно прекращено в соответствии с пунктом 2 части второй статьи 20 Закона Российской Федерации «О недрах» за однократное несоблюдение пользователем недр следующих условий лицензии на пользование недрами:

**12.1.1.** Сроков выполнения обязательств, указанных в пунктах 4.1 – 4.2 настоящих Условий пользования недрами;

**12.1.2.** Обязательств, предусмотренных пунктами 6.1 – 6.3 настоящих Условий пользования недрами;

**12.1.3.** Обязательства, предусмотренного разделом 7 настоящих Условий пользования недрами;

**12.1.4.** Обязательств, предусмотренных разделом 9 настоящих Условий пользования недрами.

**12.2.** Право пользования недрами может быть досрочно прекращено в соответствии с пунктом 3 части второй статьи 20 Закона Российской Федерации «О недрах» за систематическое (два и более раза в течение четырех лет) нарушение настоящих Условий пользования недрами за исключением условий, указанных в пункте 12.1 настоящих Условий пользования участком недр.

**12.3.** Право пользования недрами может быть досрочно прекращено в иных случаях в соответствии с частью второй статьи 20 Закона Российской Федерации «О недрах».

### **13. Иные условия**

Заявленная потребность в воде для питьевого, хозяйственно-бытового и технического водоснабжения составляет 240,0 м<sup>3</sup>/сут без превышения годового лимита 87,6 тыс. м<sup>3</sup>/год. Режим работы водозабора 365 дней, число часов работы в сутки – 24. Лицензионный участок относится к бассейну реки Волга.

**13.1.** Владельцу лицензии в срок до 01.07.2025 необходимо разработать программу производственного контроля. Согласованную в установленном порядке копию программы представить в министерство природных ресурсов и экологии Тульской области. Показатели качества подземных вод эксплуатируемых водоносных горизонтов должны определяться специализированной лабораторией, имеющей правоведения этих работ, с частотой согласно требованиям программы производственного контроля качества воды разработанной в соответствии с Постановлением Правительства РФ от 6 января 2015 г. № 10 «О порядке осуществления производственного контроля качества и безопасности питьевой воды, горячей воды» и СанПиН 2.1.3684-21 «Санитарно-эпидемиологические требования к содержанию территорий городских и сельских поселений, к водным объектам, питьевой воде и питьевому водоснабжению...».

**13.2.** Владелец лицензии обязан в срок до 01.07.2025 разработать программу мониторинга подземных вод на участке недр и представить ее копию в министерство природных ресурсов и экологии Тульской области.

**13.3.** Владелец лицензии обязан в срок до 01.03.2026 представить учетные карточки скважин в ФБУ «ТФГИ по Центральному федеральному округу» для ведения государственного водного кадастра буровых скважин, вскрывших подземные воды, и представить ее копию с отметкой о принятии в министерство природных ресурсов и экологии Тульской области.

**13.4.** Владелец лицензии в срок до 01.05.2026 обязан обеспечить установление границ и режима зон санитарной охраны водозабора в соответствии с действующим законодательством.

**13.5.** При эксплуатации водозабора Владелец лицензии обязан: вести достоверный учет воды, отбираемой из водоносного горизонта, по показаниям приборов учета, с регистрацией в журнале водоотбора в соответствии с разработанной программой мониторинга.

**13.6.** Производить замеры уровня подземных вод в скважине в соответствии с разработанной программой мониторинга, записывая данные замеров в журнал по эксплуатации водозабора.

**13.7.** В случае существенного отклонения величины дебита скважины, понижения уровня, показателей химического состава воды от их

исходного значения, а также во всех случаях проведения ремонтных работ с изменением конструкции скважин, письменно сообщить об этом Распорядителю недр.

**13.8.** Любые изменения условий пользования недрами должны оформляться в виде изменений в условия действующей лицензии на право пользования недрами.

**13.9.** Владелец лицензии имеет право:

- использовать предоставленный ему Лицензионный участок для деятельности, соответствующей цели, обозначенной в лицензии на пользование недрами;

- обращаться к Распорядителю недр по поводу пересмотра условий лицензии при возникновении обстоятельств, существенно отличающихся от тех, при которых лицензия была предоставлена.

**13.10.** Владелец лицензии обязан оказать содействие в обеспечении населения дополнительным водоснабжением в случае возникновения чрезвычайной ситуации.

## **СВЕДЕНИЯ ОБ УЧАСТКЕ НЕДР**

**Расположение участка недр:** в п. Маклец Новомосковского района Тульской области.

**Характеристика участка недр:**

Скважины переданы по договору аренды с Новомосковским МУП «Водоканал» (позиции 482-483).

Водозабор состоит из двух скважин глубиной 60 и 45,5 м для эксплуатации упинского водоносного горизонта.

В границах участка недр по состоянию на 10.02.2025 запасы и ресурсы полезных ископаемых отсутствуют.

## СХЕМА РАСПОЛОЖЕНИЯ УЧАСТКА НЕДР И ОПИСАНИЕ ЕГО ПРОСТРАНСТВЕННЫХ ГРАНИЦ

**Схема расположения участка недр водозабор «п. Маклец»  
ООО «НОВОМОСКОВСКИЙ ГОРОДСКОЙ ВОДОКАНАЛ»,  
расположенный: п. Маклец, г. Новомосковск Тульской области**  
Выкопировка из планшета № 37-65, 77  
Масштаб 1:100 000  
Съемка 1997 г, 1998 г.

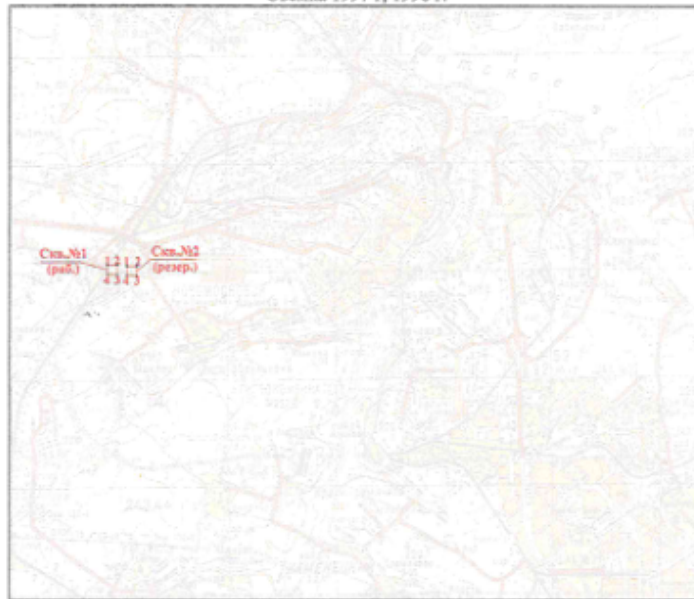

☒ местоположение участка недр

Координаты угловых точек участка недр  
(Система координат ГСК-2011)

| Номер<br>точки                 | Сев. широта |      |        | Вост. долгота |      |        |
|--------------------------------|-------------|------|--------|---------------|------|--------|
|                                | Град.       | Мин. | Сек.   | Град.         | Мин. | Сек.   |
| <b>Скважина №1 (Рабочая)</b>   |             |      |        |               |      |        |
| 1                              | 54          | 04   | 07,504 | 38            | 08   | 31,009 |
| 2                              | 54          | 04   | 08,404 | 38            | 08   | 33,809 |
| 3                              | 54          | 04   | 07,104 | 38            | 08   | 35,409 |
| 4                              | 54          | 04   | 06,004 | 38            | 08   | 32,309 |
| Площадь ВЗУ - 2 700 кв.м       |             |      |        |               |      |        |
| <b>Скважина №2 (Резервная)</b> |             |      |        |               |      |        |
| 1                              | 54          | 04   | 07,304 | 38            | 08   | 44,409 |
| 2                              | 54          | 04   | 07,704 | 38            | 08   | 45,309 |
| 3                              | 54          | 04   | 07,204 | 38            | 08   | 45,809 |
| 4                              | 54          | 04   | 06,904 | 38            | 08   | 45,009 |
| Площадь ВЗУ - 850 кв.м         |             |      |        |               |      |        |

**ИТОГО: площадь участка недр - 3550 кв.м**

Генеральный директор



Ш.Ж. Салихов

Пространственные границы и статус участка недр:

**Участок 1:** скважина № 1 (рабочая)

| Номер точки | Северная широта |      |        | Восточная долгота |      |        |
|-------------|-----------------|------|--------|-------------------|------|--------|
|             | град.           | мин. | сек.   | град.             | мин. | сек.   |
| 1           | 54              | 4    | 07,504 | 38                | 8    | 31,009 |
| 2           | 54              | 4    | 08,404 | 38                | 8    | 33,809 |
| 3           | 54              | 4    | 07,104 | 38                | 8    | 35,409 |
| 4           | 54              | 4    | 06,004 | 38                | 8    | 32,309 |

Верхняя граница части недр - нижняя граница почвенного слоя, а при его отсутствии - граница земной поверхности и дна водоемов и водотоков.

Нижняя граница части недр - нижняя граница части земной коры, простирающейся до глубин, доступных для геологического изучения и освоения.

**Участок 2:** Скважина № 2 (резервная)

| Номер точки | Северная широта |      |        | Восточная долгота |      |        |
|-------------|-----------------|------|--------|-------------------|------|--------|
|             | град.           | мин. | сек.   | град.             | мин. | сек.   |
| 1           | 54              | 4    | 07,304 | 38                | 8    | 44,409 |
| 2           | 54              | 4    | 07,704 | 38                | 8    | 45,309 |
| 3           | 54              | 4    | 07,204 | 38                | 8    | 45,809 |
| 4           | 54              | 4    | 06,904 | 38                | 8    | 45,009 |

Верхняя граница части недр - нижняя граница почвенного слоя, а при его отсутствии - граница земной поверхности и дна водоемов и водотоков.

Нижняя граница части недр - нижняя граница части земной коры, простирающейся до глубин, доступных для геологического изучения и освоения.

Границы участка недр ограничены контуром прямых линий. Сведения о границах зон округа санитарной охраны (зон строгого режима) и контурах размещения проектных водозаборных сооружений: 1 пояс 52х52 м2. Статус участка недр - геологический отвод и горный отвод.

Площадь участка недр составляет 3550 кв. м:



скважина № 1 (рабочая) – 2700 кв. м;  
Скважина № 2 (резервная) – 850 кв. м.

**СВЕДЕНИЯ О ПРЕДЫДУЩИХ ПОЛЬЗОВАТЕЛЯХ НЕДР**

Участок недр предоставлен в пользование впервые.

**МИНИСТЕРСТВО ПРИРОДНЫХ РЕСУРСОВ И ЭКОЛОГИИ  
ТУЛЬСКОЙ ОБЛАСТИ**

**П Р И К А З**

22.11.2024

№ 419-0

**О предоставлении ООО «Новомосковский городской водоканал»  
права пользования недрами**

Руководствуясь статьей 10.1 Закона Российской Федерации от 21.02.1992 № 2395-1 «О недрах», Положением о министерстве природных ресурсов и экологии Тульской области, утвержденным постановлением правительства Тульской области от 07.10.2011 № 13, постановлением правительства Тульской области от 03.04.2015 № 151 «Об утверждении Порядка принятия органом исполнительной власти Тульской области, уполномоченным в сфере недропользования, решений о предоставлении права пользования участками недр местного значения для геологического изучения в целях поисков и оценки подземных вод, для разведки и добычи подземных вод или для геологического изучения в целях поисков и оценки подземных вод, их разведки и добычи на территории Тульской области», в соответствии с протоколом комиссии № 24-04-01-20/24-06 от 28.10.2024 по рассмотрению заявочных материалов для получения права пользования участками недр местного значения для геологического изучения в целях поисков и оценки подземных вод, для разведки и добычи подземных вод или для геологического изучения в целях поисков и оценки подземных вод, их разведки и добычи, для добычи подземных вод для целей питьевого водоснабжения или технического водоснабжения садоводческих некоммерческих товариществ и (или) огороднических некоммерческих товариществ на территории Тульской области, п р и к а з ы в а ю:

1. Предоставить обществу с ограниченной ответственностью «Новомосковский городской водоканал» (ИНН 7116129038) право пользования участком недр для геологического изучения в целях поисков и оценки подземных вод, их разведки и добычи для питьевого, хозяйственно-бытового и технического водоснабжения населения и организаций (участок недр расположен в п. Маклец Новомосковского района Тульской области).

2. Настоящий приказ вступает в силу со дня подписания.

**Заместитель министра —  
директор департамента  
контроля и надзора в сфере  
экологии и  
природопользования  
министерства природных  
ресурсов и экологии Тульской  
области**



**К.В. Сорокин**

301650, Тульская обл., г. Новомосковск,  
адрес: ул. Бережного, д.2  
тел: (48762) 3-81-01 факс: (48762) 6-90-96  
e-mail: [ngwk@bk.ru](mailto:ngwk@bk.ru)  
ИНН 7116129038 КПП 711601001  
ОГРН 1057101614294

Министру природных ресурсов  
и экологии Тульской области  
Ю.Ю. Пауфилу

" " 2024 г. № \_\_\_\_\_  
на № \_\_\_\_\_ от " " 20\_\_ г.

### Заявка

на получение права пользования участком недр *«водозабор пос. Маклец»*  
для геологического изучения в целях поисков и оценки запасов подземных вод,  
их разведки и добычи *для питьевого, хозяйственно-бытового*  
*и технического водоснабжения* населения и организаций  
г.Новомосковска Тульской области.

1. **Данные о заявителе:** Общество с ограниченной ответственностью «Новомосковский городской водоканал» (ООО «Новомосковскийгорводоканал»);  
Юридический адрес: 301650, г. Новомосковск, Тульской области, ул. Бережного, д. 2;  
Почтовый адрес: 301650, г. Новомосковск, Тульской области, ул. Бережного, д. 2;  
ИНН/КПП 7116129038/711601001; ОГРН 1057101614294;

2. **Данные о руководителе:**

Генеральный директор Салихов Шамиль Жаудетович (приказ № 30/ок от 13.05.2019г).  
Контактный тел. (48762) 3-81-01.

3. **Целевое назначение использования подземных вод:** *для питьевого, хозяйственно-бытового и технического водоснабжения населения и организаций г. Новомосковска Тульской области.*

4. **Потребность в подземных водах:** *240,0 м<sup>3</sup>/сут (87,6 тыс.м<sup>3</sup>/год).*

Режим работы скважин круглогодичный (365 дней), в автоматическом режиме управления по 24 часов в сутки.

Прилагаются:

1. Перечень документов для получения права пользования недрами.
2. Документы по перечню - 2 экз.
3. Диск, электронная версия докумен

Генеральный директор



Ш.Ж. Салихов



## КАРТОЧКА ПРЕДПРИЯТИЯ

### Общество с ограниченной ответственностью «Новомосковский городской водоканал» (ООО «Новомосковскгорводоканал»)

ОКТМО 70724000

ОКПО 93209266

ОКВЭД 36.00

ОКФС 16

ОКОПФ 65

ОГРН 1057101614294

дата постановки на учет в ИФНС по г. Новомосковску Тульской области –  
14.12.2005 г.

Юридический адрес: 301650, Россия, Тульская обл., г. Новомосковск,  
ул. Бережного, д. 2

Фактический адрес: 301650, Россия, Тульская обл., г. Новомосковск,  
ул. Бережного д.2

ИНН 7116129038

КПП 711601001

р/с 40702810510450018914

в Филиале № 3652 Банка ВТБ 24 (ПАО) г. Воронеж

к/с 30101810100000000738

БИК 042007738,

р/с 40702810409490000958

в ПАО «МИНБАНК» г. Москва

к/с 30101810300000000600,

БИК 044525600

Тел. (48762) 3-81-01 (секретарь)

Факс: (48762) 6-90-96 (автомат)

e – mail: [ngwk@bk.ru](mailto:ngwk@bk.ru);

Официальный сайт: [ngwk.ru](http://ngwk.ru)

Генеральный директор Салихов Шамиль Жаудетович

Финансовый директор – главный бухгалтер

Барулина Наталья Борисовна

Генеральный директор

ООО «Новомосковскгорводоканал»



Ш.Ж.Салихов

УТВЕРЖДЕН:  
Решением  
Единственного участника  
Общества с ограниченной ответственностью  
"Новомосковский городской водоканал  
N 2 от 30 марта 2016 года

**У С Т А В**

**Общества**  
**с ограниченной ответственностью**  
**«Новомосковский городской водоканал»**  
(новая редакция)

г. Новомосковск  
Тульской области  
2016 год

## 1. Общие положения

Общество с ограниченной ответственностью «Новомосковский городской водоканал», именуемое в дальнейшем «Общество», создано в соответствии с Гражданским кодексом Российской Федерации и Федеральным законом от 08.02.1998 №14-ФЗ «Об обществах с ограниченной ответственностью» (далее – Федеральный закон).

1.1. Общество является юридическим лицом и осуществляет свою деятельность на основании настоящего Устава и действующего законодательства Российской Федерации.

1.2. Единственным участником (учредителем) Общества является муниципальное образование город Новомосковск. Функции и полномочия учредителя Общества осуществляет администрация муниципального образования город Новомосковск (далее по тексту – участник).

1.3. Полное фирменное наименование Общества на русском языке: Общество с ограниченной ответственностью «Новомосковский городской водоканал», сокращенное фирменное наименование Общества на русском языке: ООО «Новомосковскгорводоканал».

1.4. Общество считается созданным как юридическое лицо с момента его государственной регистрации в установленном федеральными законами порядке.

1.5. Общество является коммерческой организацией, созданной без ограничения срока.

1.6. Общество вправе в установленном порядке открывать банковские счета на территории Российской Федерации и за ее пределами.

1.7. Общество имеет круглую печать, содержащую его полное фирменное наименование на русском языке и указание на его место нахождения.

1.8. Общество вправе иметь штампы и бланки со своим фирменным наименованием, собственную эмблему, а также зарегистрированный в установленном порядке товарный знак и другие средства индивидуализации.

1.9. Общество является собственником принадлежащего ему имущества и денежных средств и отвечает по своим обязательствам собственным имуществом.

1.10. Участник Общества не отвечает по его обязательствам и несет риск убытков, связанных с деятельностью Общества, в пределах стоимости принадлежащей ему доли в уставном капитале Общества. Общество не отвечает по обязательствам своего участника.

1.11. Общество от своего имени приобретает имущественные и личные неимущественные права, несет обязанности, выступает истцом и ответчиком в суде в соответствии с действующим законодательством Российской Федерации.

1.12. Место нахождения Общества: Российская Федерация, 301650, Тульская область, г. Новомосковск.

Почтовый адрес Общества: Российская Федерация, 301650, Тульская область, г. Новомосковск, ул. Бережного, д. 2.

## 2. Цель, предмет, виды деятельности

2.1. Целью деятельности Общества является извлечение прибыли.

2.2. Общество осуществляет следующие виды деятельности, являющиеся предметом деятельности Общества:

2.2.1 сбор, очистка и распределение воды;

2.2.2 удаление и обработка сточных вод;

2.2.3 производство общестроительных работ;

2.2.4 производство санитарно-технических работ;

2.2.5 оптовая торговля санитарно-техническим оборудованием;

2.2.6 розничная торговля санитарно-техническим оборудованием;

2.2.7 оптовая торговля водопроводным и отопительным оборудованием;

2.2.8 прочая деятельность по техническому контролю, испытаниям и анализу;

2.2.9 монтаж прочего инженерного оборудования;

2.2.10 организация перевозок грузов;

2.2.11 оптовая торговля прочими непродовольственными товарами;

2.2.12 иные виды деятельности, не запрещенные законодательством Российской Федерации.

2.3. Общество имеет гражданские права и исполняет обязанности, необходимые для осуществления любых видов деятельности, не запрещенных федеральными законами.

2.4. Отдельными видами деятельности, перечень которых определяется законодательством Российской Федерации, Общество может заниматься только на основании специального разрешения (лицензии).

2.5. Если условиями предоставления специального разрешения (лицензии) на занятие определенным видом деятельности предусмотрено требование о занятии такой деятельностью как исключительной, то Общество в течение срока действия специального разрешения (лицензии) не вправе осуществлять иные виды деятельности, за исключением видов деятельности, предусмотренных специальным разрешением (лицензией) и им сопутствующих.

## 3. Уставный капитал

3.1. Уставный капитал Общества составляется из номинальной стоимости доли его участника.

3.2. Размер уставного капитала Общества составляет 100000 (сто тысяч) рублей 00 копеек.

3.3. Уставный капитал Общества определяет минимальный размер имущества, гарантирующий интересы его кредиторов.

3.4. Действительная стоимость доли участника Общества соответствует части стоимости чистых активов Общества, пропорциональной размеру его



доли.

3.5. К моменту государственной регистрации Общества уставный капитал оплачен в полном размере.

3.6. Увеличение уставного капитала Общества может осуществляться за счет имущества Общества, за счет дополнительных вкладов участника Общества, а также за счет вкладов третьих лиц, принимаемых в Общество.

3.7. Увеличение уставного капитала Общества за счет его имущества осуществляется по решению участника Общества.

3.8. Участник Общества может принять решение об увеличении уставного капитала Общества за счет внесения дополнительных вкладов. Таким решением определяется общая стоимость дополнительного вклада.

3.9. Дополнительный вклад может быть внесен участником Общества в течение двух месяцев со дня принятия решения, указанного в пункте 3.8 настоящего Устава.

3.10. Увеличение уставного капитала Общества допускается только после его полной оплаты.

3.11. Общество вправе, а в случаях, предусмотренных Федеральным законом, обязано уменьшить свой уставный капитал.

3.12. Уменьшение уставного капитала Общества может осуществляться путем уменьшения номинальной стоимости доли участника Общества в уставном капитале Общества.

3.13. Общество не вправе уменьшать свой уставный капитал, если в результате такого уменьшения его размер станет меньше минимального размера уставного капитала, определенного в соответствии с законодательством Российской Федерации на дату представления документов для государственной регистрации соответствующих изменений в уставе Общества, утвержденном участником Общества, а в случаях, если в соответствии с законодательством Общество обязано уменьшить свой уставный капитал, - на дату государственной регистрации Общества.

3.14. В течение 3 (трех) рабочих дней после принятия Обществом решения об уменьшении его уставного капитала Общество обязано сообщить о таком решении в орган, осуществляющий государственную регистрацию юридических лиц, и дважды, с периодичностью один раз в месяц, опубликовать в органе печати, в котором публикуются данные о государственной регистрации юридических лиц, уведомление об уменьшении его уставного капитала.

#### **4. Права и обязанности участника Общества**

4.1. Участник Общества обязан:

4.1.1 оплачивать доли в уставном капитале Общества в порядке, размерах и сроки, которые предусмотрены законодательством Российской Федерации и настоящим Уставом;

4.1.2 не разглашать конфиденциальную информацию о деятельности Общества;

4.1.3 соблюдать требования настоящего Устава;

4.1.4 выполнять принятые на себя обязательства по отношению к Обществу;

4.1.5 оказывать содействие Обществу в осуществлении им своей деятельности;

4.1.6 участвовать в принятии решений, без которых Общество не может продолжать свою деятельность;

4.1.7 не совершать действия, заведомо направленные на причинение вреда Обществу;

4.1.8 не совершать действия (бездействие), которые существенно затрудняют или делают невозможным достижение целей, ради которых создано Общество;

4.1.9 информировать своевременно Общество об изменении сведений о своем имени или наименовании, месте жительства или месте нахождения, а также сведений о принадлежащих ему долях в уставном капитале Общества. В случае непредставления участником Общества информации об изменении сведений о себе Общество не несет ответственности за причиненные в связи с этим убытки;

4.1.10 нести и другие обязанности, предусмотренные законодательством Российской Федерации.

4.2. Участник Общества вправе:

4.2.1 участвовать в управлении делами Общества в порядке, установленном законодательством Российской Федерации и настоящим Уставом;

4.2.2 получать информацию о деятельности Общества и знакомиться с его бухгалтерскими книгами и иной документацией в установленном настоящим Уставом и законодательством Российской Федерации порядке;

4.2.3 распределять прибыль;

4.2.4 продать или осуществить отчуждение иным образом своей доли (части доли) в уставном капитале Общества в порядке, предусмотренном настоящим Уставом;

4.2.5 получить в случае ликвидации Общества часть имущества, оставшегося после расчетов с кредиторами, или его стоимость;

4.2.6 обжаловать решения органов Общества, влекущие гражданско-правовые последствия, в случаях и в порядке, которые предусмотрены законодательством Российской Федерации;

4.2.7 требовать, действуя от имени Общества, возмещения причиненных Обществу убытков;

4.2.8 оспаривать, действуя от имени Общества, совершенные им сделки по основаниям, предусмотренным статьей 174 Гражданского кодекса Российской Федерации, и требовать применения последствий их недействительности, а также применения последствий недействительности ничтожных сделок Общества.

4.3. Участники Общества имеют также другие права, предусмотренные Федеральным законом.

## 5. Продажа, отчуждение либо переход доли или части доли

## **в уставном капитале Общества к другому лицу, выход из Общества. Ведение списка участников Общества**

5.1. Участник Общества не вправе закладывать долю или часть доли в уставном капитале Общества третьему лицу.

5.2. Доли в уставном капитале Общества переходят к наследникам граждан и к правопреемникам юридических лиц, являвшихся участниками Общества.

5.3. Общество обязано обеспечивать ведение и хранение списка участников Общества в соответствии с требованиями Федерального закона.

5.4. Общество обязано обеспечивать ведение и хранение списка участников общества в соответствии с требованиями Федерального закона с момента государственной регистрации Общества.

5.5. Лицо, осуществляющее функции единоличного исполнительного органа Общества, обеспечивает соответствие сведений об участниках Общества и о принадлежащих им долях или частях долей в уставном капитале Общества, о долях или частях долей, принадлежащих Обществу, сведениям, содержащимся в Едином государственном реестре юридических лиц, и нотариально удостоверенным сделкам по переходу долей в уставном капитале Общества, о которых стало известно Обществу.

5.6. Участник Общества не вправе выйти из Общества.

## **6. Управление Обществом. Решение участника**

6.1. Высшим органом управления Общества является его участник.

6.2. Единоличным исполнительным органом является Генеральный директор, осуществляющий руководство текущей деятельностью Общества.

6.3. Один раз в год не ранее чем через два месяца и не позднее чем через четыре месяца после окончания финансового года участник Общества принимает решение об утверждении годовых результатов деятельности Общества. Принимаемые решения помимо очередного являются внеочередными.

При принятии решений участником Общества может присутствовать Генеральный директор.

6.4. К исключительной компетенции участника Общества относится:

6.4.1 определение основных направлений деятельности Общества, а также принятие решения об участии в ассоциациях и других объединениях коммерческих организаций;

6.4.2 утверждение устава Общества, внесение в него изменений или утверждение устава общества в новой редакции, изменение размера уставного капитала общества, наименования общества, места нахождения общества;

6.4.3 избрание Генерального директора и досрочное прекращение его полномочий, установление размеров выплачиваемых ему вознаграждений и компенсаций, а также принятие решения о передаче полномочий Генерального директора коммерческой организации или индивидуальному



предпринимателю (управляющему), утверждение управляющего и условий договора с ним;

6.4.4 утверждение годовых отчетов и годовых бухгалтерских балансов;

6.4.5 принятие решения о распределении чистой прибыли Общества;

6.4.6 утверждение (принятие) документов, регулирующих внутреннюю деятельность Общества (внутренних документов Общества);

6.4.7 назначение аудиторской проверки, утверждение аудитора и определение размера оплаты его услуг;

6.4.8 принятие решения о реорганизации или ликвидации Общества;

6.4.9 назначение ликвидационной комиссии и утверждение ликвидационных балансов;

6.4.10 принятие решений о создании Обществом других юридических лиц, об участии Общества в других юридических лицах, о создании филиалов и представительств;

6.4.11 решение вопросов об одобрении сделок, в совершении которых имеется заинтересованность, в случаях, предусмотренных статьей 45 Федерального закона;

6.4.12 решение вопросов об одобрении крупных сделок в случаях, предусмотренных статьей 46 Федерального закона;

6.4.13 решение иных вопросов, предусмотренных законодательством Российской Федерации и настоящим Уставом.

6.5. Решение вопросов, отнесенных к исключительной компетенции участника, не может быть передано Генеральному директору.

6.6. Внеочередные решения принимаются участником Общества по мере необходимости.

6.7. Решения участника Общества оформляются в письменном виде.

## **7. Генеральный директор Общества**

7.1. Руководство текущей деятельностью Общества осуществляет Генеральный директор. Генеральный директор подотчетен участнику Общества.

7.2. Срок полномочий генерального директора составляет 3 (три) года. Генеральный директор может переизбираться неограниченное число раз.

7.3. Генеральный директор обязан в своей деятельности соблюдать требования законодательства Российской Федерации, руководствоваться требованиями настоящего Устава, решениями участника Общества, принятыми в рамках его компетенции, а также заключенными Обществом договорами и соглашениями, в том числе заключенным с Обществом трудовым договором.

7.4. Генеральный директор обязан действовать в интересах Общества добросовестно и разумно. Генеральный директор несет ответственность перед Обществом за убытки, причиненные Обществу своими виновными действиями (бездействием), если иные основания и размер ответственности не установлены федеральными законами.

7.5. Трудовой договор с Генеральным директором от имени Общества подписывается участником Общества.

7.6. Генеральный директор:

7.6.1 без доверенности действует от имени Общества, в том числе представляет его интересы и совершает сделки;

7.6.2 выдает доверенности на право представительства от имени Общества, в том числе доверенности с правом передоверия;

7.6.3 издает приказы о назначении на должности работников Общества, об их переводе и увольнении, применяет меры поощрения и налагает дисциплинарные взыскания;

7.6.4 обеспечивает выполнение решений участника Общества;

7.6.5 утверждает штатное расписание Общества;

7.6.6 осуществляет иные полномочия, не отнесенные Федеральным законом или настоящим Уставом к компетенции участника Общества.

#### **8. Порядок хранения документов Общества, порядок предоставления информации участнику Общества и другим лицам**

8.1. Организацию документооборота в Обществе осуществляет Генеральный директор.

8.2. Общество осуществляет учет результатов работ, ведет оперативный, бухгалтерский и статистический учет в соответствии с законодательством Российской Федерации.

8.3. По месту нахождения Генерального директора: Российская Федерация, 301650, Тульская область, г. Новомосковск, ул. Бережного, дом 2 Общество хранит документы, предусмотренные пунктом 1 статьи 50 Федерального закона.

8.4. Общество обязано обеспечивать участнику Общества доступ к имеющимся у него судебным актам по спору, связанному с созданием Общества, управлением им или участием в нем, в том числе определениям о возбуждении арбитражным судом производства по делу и принятии искового заявления или заявления, об изменении основания или предмета ранее заявленного иска.

8.5. Общество по требованию участника Общества обязано обеспечить ему доступ к документам, указанным в п. 8.3 и п. 8.4 настоящего Устава.

8.5.1. В течение трех дней со дня предъявления соответствующего требования участником Общества указанные документы должны быть предоставлены Обществом для ознакомления в помещении единоличного исполнительного органа Общества. Общество по требованию участника Общества обязано предоставить ему копии указанных документов. Плата, взимаемая Обществом за предоставление таких копий, не может превышать затраты на их изготовление.

## 9. Распределение прибыли

9.1. Участник Общества вправе ежеквартально, раз в полгода или раз в год принимать решение о распределении чистой прибыли Общества.

9.2. Общество не вправе принимать решение о распределении своей прибыли:

9.2.1 до полной оплаты всего уставного капитала общества;

9.2.2 до выплаты действительной стоимости доли или части доли участника общества в случаях, предусмотренных Федеральным законом;

9.2.3 если на момент принятия такого решения Общество отвечает признакам несостоятельности (банкротства) в соответствии с федеральным законом о несостоятельности (банкротстве) или если указанные признаки появятся у Общества в результате принятия такого решения;

9.2.4 если на момент принятия такого решения стоимость чистых активов Общества меньше его уставного капитала или станет меньше его размера в результате принятия такого решения;

9.2.5 в иных случаях, предусмотренных федеральными законами.

9.3. Общество не вправе выплачивать участнику Общества прибыль, решение о распределении которой принято:

9.3.1 если на момент выплаты Общество отвечает признакам несостоятельности (банкротства) в соответствии с федеральным законом о несостоятельности (банкротстве) или если указанные признаки появятся у общества в результате выплаты;

9.3.2 если на момент выплаты стоимость чистых активов Общества меньше его уставного капитала или станет меньше его размера в результате выплаты;

9.3.3 в иных случаях, предусмотренных федеральными законами.

По прекращении указанных в п. 9.2 и п. 9.3 настоящего Устава обстоятельств Общество обязано выплатить участнику Общества прибыль, решение о распределении которой принято.

9.4. Срок выплаты части распределенной прибыли составляет 45 дней со дня принятия решения о распределении прибыли.

## 10. Реорганизация и ликвидация

10.1. Общество может быть добровольно реорганизовано в порядке, предусмотренном Федеральным законом. Другие основания и порядок реорганизации Общества определяются Гражданским кодексом Российской Федерации и иными федеральными законами.

10.2. Реорганизация Общества может быть осуществлена в форме слияния, присоединения, разделения, выделения и преобразования.

10.3. Общество после внесения в единый государственный реестр юридических лиц записи о начале процедуры реорганизации дважды с периодичностью один раз в месяц помещает в средствах массовой информации, в которых опубликовываются данные о государственной регистрации юридических лиц, сообщение о его реорганизации.



10.4. Общество может быть ликвидировано добровольно либо по решению суда по основаниям, предусмотренным Гражданским кодексом Российской Федерации, и в порядке, установленном статьей 63 Гражданского кодекса Российской Федерации и статьей 57 Федерального закона.

10.5. Решение участника Общества о добровольной ликвидации Общества и назначении ликвидационной комиссии принимается по предложению Генерального директора либо по собственной инициативе.

10.6. Участник Общества в случае добровольной ликвидации принимает решение о ликвидации Общества и назначении ликвидационной комиссии.

10.7. Ликвидация Общества влечет за собой его прекращение без перехода прав и обязанностей в порядке правопреемства к другим лицам.

10.8. Участник Общества обязан незамедлительно письменно сообщить органу, осуществляющему государственную регистрацию, о принятии решения о ликвидации Общества для внесения в единый государственный реестр юридических лиц сведений о том, что Общество находится в процессе ликвидации.

10.9. Участник Общества устанавливает в соответствии с законодательством Российской Федерации порядок и сроки ликвидации Общества, назначает ликвидационную комиссию в составе председателя, секретаря и членов ликвидационной комиссии. Число членов ликвидационной комиссии, включая председателя и секретаря ликвидационной комиссии, не может быть менее трех.

10.10. С момента назначения ликвидационной комиссии к ней переходят все полномочия по управлению делами Общества, в том числе по представлению Общества в суде. Все решения ликвидационной комиссии принимаются простым большинством голосов от общего числа членов комиссии. Протоколы заседаний ликвидационной комиссии подписываются председателем и секретарем ликвидационной комиссии.

10.11. Председатель ликвидационной комиссии представляет Общество по всем вопросам, связанным с ликвидацией Общества, в отношениях с кредиторами, должниками Общества и с участником, а также с иными организациями, гражданами и государственными органами, выдает от имени Общества доверенности и осуществляет другие необходимые исполнительно-распорядительные функции.

10.12. При реорганизации Общества все документы (управленческие, финансово-хозяйственные, по личному составу и др.) передаются организации-правопреемнику.

10.12.1. При отсутствии правопреемника документы постоянного хранения, имеющие научно-историческое значение, передаются на государственное хранение в государственные архивные учреждения; документы по личному составу передаются на хранение в муниципальный архив.

10.12.2. Передача и упорядочение документов осуществляются за счет средств Общества в соответствии с требованиями архивных органов.

10.13. Ликвидация Общества считается завершенной с момента внесения соответствующей записи в единый государственный реестр юридических лиц.

10.14. Полномочия ликвидационной комиссии прекращаются с момента завершения ликвидации Общества.



МЕЖРАЙОННАЯ ИНСПЕКЦИЯ  
ФЕДЕРАЛЬНОЙ  
НАЛОГОВОЙ СЛУЖБЫ №10  
ПО ТУЛЬСКОЙ ОБЛАСТИ

Выданы Свидетельства о  
государственной регистрации

" 14 декабря 2005 года

ОГРН 1057101614294

" 14 апреля 2016 года

ИН 50/151/240380



Иван Степанов  
Карнижаев М.Р.

*[Handwritten signature]*

Исполнительный директор





Форма №

Р 5 1 0 0 1

Министерство Российской Федерации по налогам и сборам

# СВИДЕТЕЛЬСТВО

о государственной регистрации юридического лица

Настоящим подтверждается, что в соответствии с Федеральным законом «О государственной регистрации юридических лиц» в единый государственный реестр юридических лиц внесена запись о создании юридического лица

**Общество с ограниченной ответственностью  
"Новомосковский городской водоканал"**

(полное наименование юридического лица с указанием организационно-правовой формы)

ООО "Новомосковскгорводоканал"

(сокращенное наименование юридического лица)

Общество с ограниченной ответственностью "Новомосковский городской водоканал"

(фирменное наименование)

14 декабря 2005 за основным государственным регистрационным номером  
(дата) (месяц прописью) (год)

1 0 5 7 1 0 1 6 1 4 2 9 4

Инспекция Федеральной налоговой службы по г.Новомосковску Тульской области

(Наименование регистрирующего органа)

Заместитель руководителя  
инспекции ФНС России

Т.В.Добровольская



000854858





Министерство Российской Федерации по налогам и сборам

# СВИДЕТЕЛЬСТВО

о постановке на учет юридического лица в налоговом органе  
по месту нахождения на территории Российской Федерации

Настоящее свидетельство выдано в соответствии с положениями Налогового кодекса Российской Федерации

юридическому лицу **Общество с ограниченной ответственностью "Новомосковский городской водоканал"**

*(полное наименование в соответствии с учредительными документами)*

ОГРН **1 0 5 7 1 0 1 6 1 4 2 9 4**

местонахождения **301650, РОССИЯ, Тульская обл., г Новомосковск., ул Маяковского, 30, ,**

*(адрес места нахождения в соответствии с учредительными документами)*

реквизиты свидетельства о государственной регистрации **14.12.2005, 71 000854858**

*(дата внесения записи в ЕГРЮЛ, серия и номер свидетельства)*

наименование органа, выдавшего свидетельство о государственной регистрации юридического лица **Инспекция Федеральной налоговой службы по г.Новомосковску Тульской области**

и подтверждает постановку юридического лица на учет **14 декабря 2005 г.**

*(число, месяц, год постановки на учет)*

по месту нахождения в **Инспекции Федеральной налоговой службы по г.Новомосковску Тульской области,**

**7 1 1 6**

*(наименование налогового органа и его код)*

и присвоение ему

ИНН/КПП **7 1 1 6 1 2 9 0 3 8 / 7 1 1 6 0 1 0 0 1**

Свидетельство применяется во всех предусмотренных законодательством случаях и подлежит замене в случае изменения приведенных в нем сведений, а также в случае порчи, утраты.

Заместитель руководителя Инспекции

Добровольская Т.В.



серия 71 №

000854810





ИНН 7 1 1 6 1 2 9 0 3 8

КПП 7 1 1 6 0 1 0 0 1 Стр. 0 0 1

Форма по КНД 0710099

## Бухгалтерская (финансовая) отчетность

Номер корректировки 0 - - Отчетный период (код)\* 3 4 Отчетный год 2 0 2 3

ОБЩЕСТВО С ОГРАНИЧЕННОЙ ОТВЕТСТВЕННОСТЬЮ  
"НОВОМОСКОВСКИЙ ГОРОДСКОЙ ВОДОКАНАЛ"

(наименование организации)

Код вида экономической деятельности по классификатору ОКВЭД 2 3 6 . 0 0 .

Код по ОКПО 9 3 2 0 9 2 6 6 Организационно-правовая форма (по ОКОПФ) 1 2 3 0 0

Форма собственности (по ОКФС) 1 6 Единица измерения: (тыс. руб. код по ОКЕИ) 3 8 4

Местонахождение (адрес)

3 0 1 6 0 , ТУЛЬСКАЯ ОБЛ , Р - Н НОВОМОСКОВСКИЙ  
, Г НОВОМОСКОВСК , УЛ БЕРЕЖНОГО , 2Бухгалтерская отчетность подлежит обязательному аудиту 0 1 да  
0 нет

Наименование аудиторской организации: фамилия, имя, отчество\*\* индивидуального аудитора

ИНН

СГРН: ОГРНИП

На 0 1 0 страницах с приложением документов или их копий на . листах

Достоверность и полноту сведений, указанных в настоящем документе, подтверждаю:

- 1 руководителем
- 2 уполномоченным представителем

САЛИХОВ  
ШАМИЛЬ  
ЖАУДЕТОВИЧ

(фамилия, имя, отчество индивидуального аудитора или наименование аудиторской организации)

Подпись \_\_\_\_\_ Дата 2 9 . 0 3 . 2 0 2 4

Наименование и реквизиты документа, по которому таковое полномочия представляется

Заполняется работником налогового органа  
Сведения о представлении документа

Данный документ представлен (код)

на . страницах

в составе (отметить знаком V)

- 0710001
- 0710002
- 0710003
- 0710004
- 0710005

Дата представления документа . .

Зарегистрирован за №

Фамилия, И. О. И. Ф.

Подпись

Принято 29.03.2024 в 08:46

7100УФНС РФ по Тульской области  
Суханов Вадим Артемьевич, руководитель  
Сертификат: 7ed585bb6db9196feb4edf7a19daeec24bda389e  
Действует с 28.06.2023 до 20.09.2024

Документ подписан электронной подписью и отправлен через АО «ПФ «СКБ Контур» 29.03.2024 в 08:26

Имя файла «НО ВУНОТСН 7100 7100 7116129038711601001 20240329 464ee928-9473-494b-ba6e-f439e54a3ccf»

САЛИХОВ ШАМИЛЬ ЖАУДЕТОВИЧ  
Сертификат: e1950eb63f09a6998620e62e73182b04fdcc0383a  
Действует с 02.06.2023 до 02.09.2024

\*\* (Фамилия, имя, отчество) или И.О.И.Ф. (фамилия, имя, отчество) индивидуального аудитора или наименование аудиторской организации



ИНН 7 1 1 6 1 2 9 0 3 8

КПП 7 1 1 6 0 1 0 0 1 Стр. 0 0 2

## Бухгалтерский баланс

Форма по ОКУД 0710001

## АКТИВ

| Пояснения                     | Наименование показателя                                    | Код строки | На отчетную дату отчетного периода | На 31 декабря предыдущего года | На 31 декабря года, предшествующего предыдущему |
|-------------------------------|--|------------|------------------------------------|--------------------------------|---|
| 1                             | 2  | 3          | 4                                  | 5                              | 6   |
| <b>I. ВНЕОБОРОТНЫЕ АКТИВЫ</b> |  |            |                                    |                                |   |
|                               | Нематериальные активы                                      | 1110       |                                    |                                |   |
|                               | Результаты исследований и разработок                       | 1120       |                                    |                                |   |
|                               | Нематериальные немoneyные активы                           | 1130       |                                    |                                |   |
|                               | Материальные немoneyные активы                             | 1140       |                                    |                                |   |
|                               | Основные средства  | 1150       | 56029                              | 57734                          | 10489   |
|                               | Доходные вложения в материальные ценности                  | 1160       |                                    |                                |   |
|                               | Финансовые вложения  | 1170       |                                    |                                |   |
|                               | Отложенные налоговые активы                                | 1180       | 1707                               | 1789                           | 3738  |
|                               | Прочие внеоборотные активы                                 | 1190       | 3278                               | 3278                           | 36529   |
|                               | Итого по разделу I   | 1100       | 61014                              | 62801                          | 50756   |
| <b>II. ОБОРОТНЫЕ АКТИВЫ</b>   |  |            |                                    |                                |   |
|                               | Запасы   | 1210       | 6459                               | 3085                           | 3237  |
|                               | Наличные, добавленную стоимость по приобретенным ценностям | 1220       | 28                                 | 7                              | 7009  |
|                               | Дебиторская задолженность                                  | 1230       | 137091                             | 131682                         | 121471  |
|                               | Финансовые вложения (за исключением денежных эквивалентов) | 1240       |                                    |                                |   |
|                               | Денежные средства и денежные эквиваленты                   | 1250       | 11740                              | 25849                          | 17651   |
|                               | Прочие оборотные активы                                    | 1260       |                                    |                                |   |
|                               | Итого по разделу II  | 1200       | 155318                             | 160623                         | 149368  |
|                               | <b>БАЛАНС</b>  | 1600       | 216332                             | 223424                         | 200124  |

Принято 29.03.2024 в 08:46

Имя файла: «\NO ВУНОТЧ 7100 7100 7116129038711601001 20240329 464ee928-9473-494b-ba6e-f439e54a3ccf»





ИНН 7 1 1 6 1 2 9 0 3 8

КПП 7 1 1 6 0 1 0 0 1 Стр. 0 0 3

## ПАССИВ

| Пояснения <sup>1</sup>                          | Наименование показателя   | Код строки | На отчетную дату отчетного периода | На 31 декабря предыдущего года | На 31 декабря года, предшествующего предыдущему |
|---|---|------------|------------------------------------|--------------------------------|---|
| 1   | 2   | 3          | 4                                  | 5                              | 6   |
| <b>III. КАПИТАЛ И РЕЗЕРВЫ</b>                   |   |            |                                    |                                |   |
|   | Уставный капитал (составной капитал, уставный фонд, вклады товарищей) | 1310       | 100                                | 100                            | 100   |
|   | Собственные акции, выкупленные у акционеров <sup>2</sup>              | 1320       | ( )                                | ( )                            | ( )   |
|   | Переоценка внеоборотных активов                                       | 1340       |                                    |                                |   |
|   | Дополнительный капитал (без переоценки)                               | 1350       | 30000                              | 30000                          | 30000   |
|   | Резервный капитал   | 1360       |                                    |                                |   |
|   | Неразмещенная прибыль (непокрытый убыток)                             | 1370       | (44389)                            | (51113)                        | (61988)   |
|   | Итого по разделу III  | 1300       | (14289)                            | (21013)                        | (31888)   |
| <b>III. ЦЕЛЕВОЕ ФИНАНСИРОВАНИЕ <sup>3</sup></b> |   |            |                                    |                                |   |
|   | Паевой фонд   | 1310       |                                    |                                |   |
|   | Целевой капитал   | 1320       |                                    |                                |   |
|   | Целевые средства  | 1350       |                                    |                                |   |
|   | Фонд пятилетнего и особо длительного длительного путешествия          | 1360       |                                    |                                |   |
|   | Резервный и иные целевые фонды  | 1370       |                                    |                                |   |
|   | Итого по разделу III  | 1300       |                                    |                                |   |
| <b>IV. ДОЛГОСРОЧНЫЕ ОБЯЗАТЕЛЬСТВА</b>           |   |            |                                    |                                |   |
|   | Заемные средства  | 1410       | 27261                              | 28841                          | 29544   |
|   | Отложенные налоговые обязательства                                    | 1420       | 9                                  | 62                             | 237   |
|   | Оценочные обязательства   | 1430       |                                    |                                |   |
|   | Прочие обязательства  | 1450       |                                    |                                |   |
|   | Итого по разделу IV   | 1400       | 27270                              | 28903                          | 29781   |

Принято 29.03.2024 в 08:46

Имя файла «НО ВУНОТЧ 7100 7100 7116129038711601001 20240329 464ee928-9473-494b-ba6e-f439e54a3ccf»



ИНН 7 1 1 6 1 2 9 0 3 8

КПП 7 1 1 6 0 1 0 0 1 Стр. 0 0 1

| Пояснения <sup>1</sup>                | Наименование показателя    | Код строки | На отчетную дату отчетного периода | На 31 декабря предыдущего года | На 31 декабря года, предшествующего предыдущему |
|---------------------------------------|----------------------------|------------|------------------------------------|--------------------------------|---|
| 1                                     | 2                          | 3          | 4                                  | 5                              | 6   |
| <b>V. КРАТКОСРОЧНЫЕ ОБЯЗАТЕЛЬСТВА</b> |                            |            |                                    |                                |   |
|                                       | Заемные средства           | 1510       |                                    |                                |   |
|                                       | Кредиторская задолженность | 1520       | 155215                             | 164709                         | 149082  |
|                                       | Доходы будущих периодов    | 1530       | 39576                              | 43380                          | 46026   |
|                                       | Оценочные обязательства    | 1540       | 8560                               | 7445                           | 7123  |
|                                       | Прочие обязательства       | 1550       |                                    |                                |   |
|                                       | Итого по разделу V         | 1500       | 203351                             | 215534                         | 202231  |
|                                       | <b>БАЛАНС</b>              | 1700       | 216332                             | 223424                         | 200124  |

Примечания

1 Укажите наименование организации с кодом ИНН.

2 Здесь и в других местах с тем же значением в заголовках с датой и временем отчета, если они не указаны в заголовке отчета.

3 Заполните только те ячейки, которые относятся к разделу V.

Принято 29.03.2024 в 08:46

Имя файла: «NO БУХОТЧ 7100 7100 7116129038711601001 20240329 464ee928-9473-494b-ba6e-f439e54a3ccf»





ИНН 7 1 1 6 1 2 9 0 3 8

КПП 7 1 1 6 0 1 0 0 1 Стр. 0 0 5

Форма по ОКУД 071/002

## Отчет о финансовых результатах

| Пояснения <sup>1</sup> | Наименование показателя <sup>2</sup>   | Код строки | За отчетный год |          | За предыдущий год |
|------------------------|--|------------|-----------------|----------|-------------------|
|                        |  |            | 4               | 1        | 5                 |
|                        | Выручка <sup>2</sup>   | 2110       | 424098          | 390262   |                   |
|                        | Себестоимость продаж   | 2120       | (494920)        | (432071) |                   |
|                        | Валовая прибыль (убыток)   | 2100       | (70822)         | (41809)  |                   |
|                        | Коммерческие расходы   | 2210       | ( )             | ( )      |                   |
|                        | Управленческие расходы   | 2220       | ( )             | ( )      |                   |
|                        | Прибыль (убыток) от продаж   | 2200       | (70822)         | (41809)  |                   |
|                        | Доходы от участия в других организациях  | 2310       |                 |          |                   |
|                        | Проценты к получению   | 2320       |                 |          |                   |
|                        | Проценты к уплате  | 2330       | (1721)          | (1997)   |                   |
|                        | Прочие доходы  | 2340       | 100471          | 88447    |                   |
|                        | Прочие расходы   | 2350       | (18570)         | (29477)  |                   |
|                        | <b>Прибыль (убыток) до налогообложения</b>   | 2300       | 9358            | 15164    |                   |
|                        | Налог на прибыль <sup>3</sup>  | 2410       | (2605)          | (1972)   |                   |
|                        | в т.ч.   |            |                 |          |                   |
|                        | текущий налог на прибыль   | 2411       | (2605)          | (1972)   |                   |
|                        | отложенный налог на прибыль <sup>4</sup>   | 2412       | (29)            | (174)    |                   |
|                        | Прочее   | 2460       | 0               | (682)    |                   |
|                        | <b>Чистая прибыль (убыток)</b>   | 2400       | 6724            | 10736    |                   |
|                        | Результат от переоценки внеоборотных активов, не включаемый в чистую прибыль (убыток) периода                | 2510       |                 |          |                   |
|                        | Результат от прочих операций, не включаемый в чистую прибыль (убыток) периода                                | 2520       |                 |          |                   |
|                        | Налог на прибыль от операций, результат которых не включается в чистую прибыль (убыток) периода <sup>5</sup> | 2530       |                 |          |                   |
|                        | <b>Совокупный финансовый результат периода <sup>5</sup></b>  | 2500       | 6724            | 10736    |                   |
| <b>СПРАВОЧНО</b>       |  |            |                 |          |                   |
|                        | Базовая прибыль (убыток) на акцию  | 2900       |                 |          |                   |
|                        | Разводненная прибыль (убыток) на акцию   | 2910       |                 |          |                   |

Примечания

1 Указать все отчисления в виде расходов на отчетный период.

2 Выручка с учетом скидки на оплату наличными денежными средствами.

3 О также отложить доход, не учитываемый в балансе.

4 О также отложить доход, не учитываемый в балансе, если он связан с операциями по приобретению или продаже доли в уставном капитале организации.

5 Особую роль играют результаты операций по приобретению или продаже доли в уставном капитале организации, не учитываемый в балансе, если он связан с операциями по приобретению или продаже доли в уставном капитале организации.

с операциями, результаты которых не включаются в чистую прибыль (убыток) периода.

Принято 29.03.2024 в 08:46

Имя файла: «NO\_BUHOTCH\_7100\_7100\_7116129038711601001\_20240329\_464ee928-9473-494b-ba6e-f439e54a3ccf»





ИНН 7 1 1 6 1 2 9 0 3 8

КПП 7 1 1 6 0 1 0 0 1 Стр. 0 0 6

## Отчет об изменениях капитала

Форма по ОКУД 0710004

## 1. Движение капитала

| Уставный капитал<br>1   | Собственные акции,<br>выкупленные<br>у акционеров<br>2 | Добавочный капитал<br>3 | Резервный капитал<br>4 | Нераспределенная<br>прибыль (непокрытый<br>убыток)<br>5 | Итого<br>6 |
|---|--|-------------------------|------------------------|---|------------|
| <b>Величина капитала на 31 декабря года, предшествующего предыдущему (3100)</b> |  |                         |                        |   |            |
| 100   | ( )  | 30000                   |                        | (61988)   | (31888)    |
| <b>(ПРЕДЫДУЩИЙ ГОД)</b>   |  |                         |                        |   |            |
| <b>Увеличение капитала всего: (3210)</b>  |  |                         |                        |   |            |
| 0   |  |                         |                        | 11675   | 11675      |
| в том числе:  |  |                         |                        |   |            |
| чистая прибыль (3211)   |  |                         |                        | 10736   | 10736      |
| переоценка имущества (3212)   |  |                         |                        |   |            |
| доходы, относящиеся непосредственно на увеличение капитала (3213)               |  |                         |                        |   |            |
| дополнительный выпуск акций (3214)  |  |                         |                        |   |            |
| увеличение номинальной стоимости акций (3215)                                   |  |                         |                        |   |            |
| реорганизация юридического лица (3216)  |  |                         |                        |   |            |
| <b>Уменьшение капитала всего: (3220)</b>  |  |                         |                        |   |            |
| (0)   |  | ( )                     | ( )                    | (800)   | (800)      |
| в том числе:  |  |                         |                        |   |            |
| убыток (3221)   |  |                         |                        | ( )   | ( )        |
| переоценка имущества (3222)   |  |                         |                        | ( )   | ( )        |
| расходы, относящиеся непосредственно на уменьшение капитала (3223)              |  |                         |                        | ( )   | ( )        |
| уменьшение номинальной стоимости акций (3224)                                   |  |                         |                        |   | ( )        |
| уменьшение количества акций (3225)  |  |                         |                        |   | ( )        |
| реорганизация юридического лица (3226)  |  |                         |                        |   | ( )        |
| дивиденды (3227)  |  |                         |                        | ( )   | ( )        |
| Изменение добавочного капитала (3230)   |  |                         |                        |   |            |
| Изменение резервного капитала (3240)  |  |                         |                        |   |            |

Принято 29.03.2024 в 08:46

Имя файла «\NO ВУНОТЧ 7100 7100 7116129038711601001 20240329  
464ee928-9473-494b-ba6e-f439e54a3ccf»







ИНН 7 1 1 6 1 2 9 0 3 8

КПП 7 1 1 6 0 1 0 0 1 Стр. 0 0 8

**2. Корректировка в связи с изменением учетной политики и исправлением ошибок**

| Наименование показателя<br>1                            | Код строки<br>2 | На 31 декабря года, предшествующего предыдущему<br>3 | Изменение капитала за предыдущий год<br>за счет чистой прибыли (убытка)<br>4 |                       | На 31 декабря предыдущего года<br>5 |
|---|-----------------|--|--|-----------------------|-------------------------------------|
|   |                 |  | за счет чистой прибыли   | за счет иных факторов |                                     |
| <b>Капитал всего:</b>                                   |                 |  |  |                       |                                     |
| до корректировок  | 3400            |  |  |                       |                                     |
| корректировка в связи с:<br>изменением учетной политики | 3410            |  |  |                       |                                     |
| исправлением ошибок                                     | 3420            |  |  |                       |                                     |
| по сумме корректировок                                  | 3500            |  |  |                       |                                     |
| <b>в том числе:</b>                                     |                 |  |  |                       |                                     |
| перераспределенная прибыль (непокрытый убыток):         |                 |  |  |                       |                                     |
| до корректировок  | 3401            |  |  |                       |                                     |
| корректировка в связи с:<br>изменением учетной политики | 3411            |  |  |                       |                                     |
| исправлением ошибок                                     | 3421            |  |  |                       |                                     |
| по сумме корректировок                                  | 3501            |  |  |                       |                                     |
| по другим статьям капитала:                             |                 |  |  |                       |                                     |
| до корректировок  | 3402            |  |  |                       |                                     |
| корректировка в связи с:<br>изменением учетной политики | 3412            |  |  |                       |                                     |
| исправлением ошибок                                     | 3422            |  |  |                       |                                     |
| по сумме корректировок                                  | 3502            |  |  |                       |                                     |

**3. Чистые активы**

| Наименование показателя<br>1 | Код строки<br>2 | На 31 декабря отчетного года<br>3 | На 31 декабря предыдущего года<br>4 | На 31 декабря года, предшествующего предыдущему<br>5 |
|------------------------------|-----------------|-----------------------------------|-------------------------------------|--|
|                              |                 |                                   |                                     |  |

Принято 29.03.2024 в 08:46

Имя файла «\NO ВУНОТЧ 7100 7100 7116129038711601001 20240329 464ee928-9473-494b-ba6e-f439e54a3ccf»



ИНН 7 1 1 6 1 2 9 0 3 8

КПП 7 1 1 6 0 1 0 0 1 Стр. 0 0 9

## Отчет о движении денежных средств

Форма по ОКУД 0710005

| Наименование показателя  | Код строки | За отчетный год | За предыдущий год |
|--|------------|-----------------|-------------------|
| 1  | 2          | 3               | 4                 |
| <b>Денежные потоки от текущих операций</b>   |            |                 |                   |
| Поступления всего  | 4110       | 506434          | 449614            |
| в том числе:   |            |                 |                   |
| от продажи продукции, товаров, работ и услуг   | 4111       | 505235          | 449063            |
| арендных платежей, лицензионных платежей, роялти, комиссионных и иных аналогичных платежей   | 4112       |                 |                   |
| от перепродажи финансовых вложений   | 4113       |                 |                   |
| прочие поступления   | 4119       | 1199            | 551               |
| Платежи всего  | 4120       | (514190)        | (437872)          |
| в том числе:   |            |                 |                   |
| исполнителям (подрядчикам) за сырье, материалы, работы, услуги   | 4121       | (288080)        | (246438)          |
| в связи с оплатой труда работников   | 4122       | (195022)        | (112093)          |
| принято по валютным обязательствам   | 4123       | ( )             | ( )               |
| налог на прибыль   | 4124       | (2545)          | (1519)            |
| прочие платежи   | 4129       | (28543)         | (77822)           |
| Сальдо денежных потоков от текущих операций  | 4100       | (7756)          | 11742             |
| <b>Денежные потоки от инвестиционных операций</b>  |            |                 |                   |
| Поступления всего  | 4210       | 0               | 300               |
| в том числе:   |            |                 |                   |
| от продажи инвестиционных активов (кроме финансовых вложений)  | 4211       | 0               | 300               |
| от продажи акций, других организаций (включая участия)   | 4212       |                 |                   |
| от возврата предоставленных займов, от продажи валютных ценных бумаг (права требования, денежные средства к другим лицам)              | 4213       |                 |                   |
| дивиденды, приняты по валютным финансовым вложениям и аналогичных поступлений от долевого участия и других организациях                | 4214       |                 |                   |
| прочие поступления   | 4219       |                 |                   |
| Платежи всего  | 4220       | (3052)          | (1144)            |
| в том числе:   |            |                 |                   |
| в связи с приобретением, созданием, модернизацией, реконструкцией и увеличением доли участия в инвестиционных активах                  | 4221       | (3052)          | (1144)            |
| в связи с приобретением акций, других организаций (включая участия)  | 4222       | ( )             | ( )               |
| в связи с приобретением валютных ценных бумаг (права требования, денежные средства к другим лицам), предоставление займов другим лицам | 4223       | ( )             | ( )               |
| принято по валютным обязательствам, исключаемым и стоимости инвестиционного актива   | 4224       | ( )             | ( )               |
| прочие платежи   | 4229       | ( )             | ( )               |
| Сальдо денежных потоков от инвестиционных операций   | 4200       | (3052)          | (844)             |

Принято 29.03.2024 в 08:46

Имя файла «NO ВУНОТЧ 7100 7100 7116129038711601001 20240329 464ee928-9473-494b-ba6e-f439e54a3ccf»





ИНН 7 1 1 6 1 2 9 0 3 8

КПП 7 1 1 6 0 1 0 0 1 Стр. 0 1 0

| Наименование показателя<br>1   | Код<br>строки<br>2 | За отчетный год<br>3 | За предыдущий год<br>4 |
|--|--------------------|----------------------|------------------------|
| <b>Денежные потоки от финансовых операций</b>  |                    |                      |                        |
| Поступления всего  | 4310               |                      |                        |
| в том числе:   |                    |                      |                        |
| включенные кредиты и займы   | 4311               |                      |                        |
| денежных вкладов собственников (участников)  | 4312               |                      |                        |
| от выпуска акций, увеличения долей участия   | 4313               |                      |                        |
| от выпуска облигаций, векселей и других долговых ценных бумаг и др.  | 4314               |                      |                        |
| прочие поступления   | 4319               |                      |                        |
| Платежи всего  | 4320               | (3300)               | (2700)                 |
| в том числе:   |                    |                      |                        |
| собственникам (участникам) и связи с выпуском у них акций (долей участия) организаций или их выходом из состава участников | 4321               | ( )                  | ( )                    |
| на уплату дивидендов и иных платежей по распределению прибыли и выплату собственникам (участникам)                         | 4322               | ( )                  | ( )                    |
| в связи с погашением (выпуском) векселей и других долговых ценных бумаг, возврат кредитов и займов                         | 4323               | (3300)               | (2700)                 |
| прочие платежи   | 4329               | ( )                  | ( )                    |
| Сальдо денежных потоков от финансовых операций   | 4300               | (3300)               | (2700)                 |
| Сальдо денежных потоков за отчетный период   | 4400               | (14108)              | 8198                   |
| Остаток денежных средств и денежных эквивалентов на начало отчетного периода   | 4450               | 25849                | 17651                  |
| Остаток денежных средств и денежных эквивалентов на конец отчетного периода  | 4500               | 11741                | 25849                  |
| Величина влияния изменений курса иностранной валюты по отношению к рублю   | 4490               |                      |                        |

СПРАВКА № 2024-1000317  
О НАЛИЧИИ НА ДАТУ ФОРМИРОВАНИЯ СПРАВКИ ПОЛОЖИТЕЛЬНОГО, ОТРИЦАТЕЛЬНОГО ИЛИ НУЛЕВОГО САЛДО  
ЕДИНОВОГО НАЛОГОВОГО СЧЕТА НАЛОГОПЛАТЕЛЬЩИКА, ПЛАТЕЛЬЩИКА СБОРА, ПЛАТЕЛЬЩИКА СТРАХОВЫХ  
ВЗНОСОВ ИЛИ НАЛОГОВОГО АГЕНТА  
по состоянию на «1» Сентября 2024 г.

(дата формирования справки)

ИНН 7116129038

КПП 711601001

Наименование организации (фамилия, имя, отчество (при наличии) физического лица (в том числе физического лица, зарегистрированного в качестве индивидуального предпринимателя)) ОБЩЕСТВО С ОГРАНИЧЕННОЙ ОТВЕТСТВЕННОСТЬЮ "НОВОМОСКОВСКИЙ ГОРОДСКОЙ ВОДОКАНАЛ"

Единственный налоговый счет составляет (" "+" положительное saldo, "-" отрицательное saldo) 9316,61 рублей

---

Управление Федеральной налоговой службы по Тульской области, 7100

(наименование и код налогового органа)

**РЕШЕНИЕ № 7**  
**ЕДИНСТВЕННОГО УЧАСТНИКА**  
**Общества с ограниченной ответственностью**  
**«Новомосковский городской водоканал»**

г. Новомосковск

08 мая 2019г.

Единственный участник общества с ограниченной ответственностью «Новомосковский городской водоканал» (далее – «Общество») – Администрация муниципального образования город Новомосковск, ОГРН 1067116004130, ИНН 7116129736 КПП 71160101, адрес местонахождения: 301650, Тульская область, г.Новомосковск, д. 32/32, в лице главы администрации муниципального образования город Новомосковск Бирюлина Алексея Алексеевича в соответствии со ст.39 Федерального закона от 08.02.1998 № 14-ФЗ «Об обществах с ограниченной ответственностью»

РЕШИЛ:

1. В соответствии со ст. 40 Федерального закона от 08.02.1998г. №14-ФЗ «Об обществах с ограниченной ответственностью» и п. 7.2 Устава Общества продлить полномочия генерального директора Общества Салихова Шамиля Жаудетовича на срок 3 (три) года с 13 мая 2019 года.

Единственный участник ООО «Новомосковский городской водоканал» - Администрация муниципального образования город Новомосковск, в лице главы администрации муниципального образования:



А.А. Бирюлин  
(Ф.И.О.)

Общество с ограниченной ответственностью  
«Новомосковский городской водоканал»

(ООО «Новомосковскгорводоканал»)

**П Р И К А З**

г. Новомосковск

«13» мая 2019 г.

№ 30/ОК

На основании решения № 7 от 08 мая 2019 г. единственного участника Общества с ограниченной ответственностью «Новомосковский городской водоканал» - Администрация муниципального образования город Новомосковск, в лице главы администрации муниципального образования город Новомосковск Бирюлина Алексея Алексеевича в соответствии со ст. 39 Федерального закона от 08.02.1998 г. № 14-ФЗ «Об обществах с ограниченной ответственностью» -

**П Р И К А З Ы В А Ю:**

1. Продлить с 13 мая 2019 года мои полномочия генерального директора общества с ограниченной ответственностью «Новомосковский городской водоканал» на срок 3 (три) года, в соответствии со ст.40 Федерального закона от 08.02.1998 г. № 14-ФЗ и п.7.2 Устава Общества.

Генеральный директор



Ш.Ж.Салихов



# **ДОГОВОР АРЕНДЫ**

## СОДЕРЖАНИЕ

### ОПРЕДЕЛЕНИЯ

1. ПРЕДМЕТ ДОГОВОРА
2. СРОК ДЕЙСТВИЯ ДОГОВОРА
3. ЦЕЛЬ ДОГОВОРА
4. АРЕНДНАЯ ПЛАТА
5. ПЕРВОНАЧАЛЬНЫЙ ОСМОТР СУЩЕСТВУЮЩИХ ОБЪЕКТОВ
6. ПРАВО СОБСТВЕННОСТИ НА ОБЪЕКТЫ
7. ЗАВЕРЕНИЯ И ГАРАНТИИ
8. ПРАВА И ОБЯЗАННОСТИ ВОДОКАНАЛА
9. ПРАВА И ОБЯЗАННОСТИ КОМПАНИ
10. ВЫСТАВЛЕНИЕ СЧЕТОВ ЗА ПРЕДОСТАВЛЯЕМЫЕ УСЛУГИ
11. ТАРИФ НА ВОДОПОТРЕБЛЕНИЕ И ВОДООТВЕДЕНИЕ
12. ЭКОЛОГИЧЕСКАЯ ОТВЕТСТВЕННОСТЬ
13. ГАРАНТИИ ВОЗМЕЩЕНИЯ
14. ОГРАНИЧЕНИЕ ОТВЕТСТВЕННОСТИ
15. ОБСТОЯТЕЛЬСТВА НЕПРЕОДОЛИМОЙ СИЛЫ
16. РАСТОРЖЕНИЕ
17. ПРЕКРАЩЕНИЕ ДЕЙСТВИЯ ДОГОВОРА
18. ПЛАТЕЖИ
19. ОБЯЗАТЕЛЬСТВА СТРАХОВАНИЯ
20. ПРАВА ИНТЕЛЛЕКТУАЛЬНОЙ СОБСТВЕННОСТИ
21. КОНФИДЕНЦИАЛЬНОСТЬ
22. УСТУПКА
23. АРБИТРАЖ
24. ПРИМЕНИМОЕ ПРАВО
25. ПРОЧИЕ ПОЛОЖЕНИЯ

  
Салихов Ш.Ж.

  
Сапегина И.С.

**ДОГОВОР АРЕНДЫ** (далее — **Договор**) заключен между:

1. Обществом с ограниченной ответственностью «Новомосковский городской водоканал» (далее - **КОМПАНИЯ**) в лице Салихова Шамиля Жаудетовича, генерального директора Компании, действующего на основании устава,
2. Конкурсным управляющим Новомосковского муниципального унитарного предприятия «Водоканал» (далее - **ВОДОКАНАЛ**), Сапегиным Ильёй Сергеевичем, действующего на основании определения Арбитражного суда Тульской области от 15.06.2011 г. по делу №№ А-68-88/Б-04.

Далее по тексту по отдельности "**Сторона**" или совместно - "**Стороны**"

### **ОПРЕДЕЛЕНИЯ**

В дополнение к терминам, имеющим определения в иных частях настоящего Договора, нижеприведенные определения имеют следующие значения:

- 1) "**Абоненты**": любое физическое или юридическое лицо в пределах Зоны обслуживания, подписавшее договор с КОМПАНИЕЙ на оказание Услуг или которому КОМПАНИЯ фактически предоставляет Услуги в отсутствие договора.
  - 2) "**Арендная плата**": денежная сумма, уплачиваемая КОМПАНИЕЙ по настоящему Договору за аренду Существующих объектов.
  - 3) "**Государственный орган**": государственные органы, представляющие Российскую Федерацию, включая любое министерство, ведомство или департамент, любой судебный орган Российской Федерации, либо общественная организация или юридическое лицо, прямо или косвенно находящиеся под контролем каких-либо государственных органов Российской Федерации.
  - 4) "**Дата подписания Договора**": дата подписания настоящего Договора последней подписавшей его по времени Стороной.
  - 5) "**Дата прекращения Договора**": дата, в которую истекает Срок действия Договора аренды либо Дата расторжения, если таковая наступает ранее.
  - 6) "**Дата расторжения Договора**": дата расторжения настоящего Договора аренды в соответствии со Статьей 16 настоящего Договора.
  - 7) "**Действие Государственных органов**": любое действие Государственных органов, в отношении которого обычно не предоставляется страхование по разумным коммерческим ставкам и которое в результате прямо или косвенно:
    - 7.1. препятствует исполнению, затрудняет исполнение или влечет задержку исполнения какой-либо Стороной своих обязательств или осуществления своих прав по настоящему Договору или препятствует осуществлению, затрудняет осуществление или приводит к задержке осуществления каких-либо видов деятельности, предусмотренных настоящим Договором; и/или
    - 7.2 существенно увеличивает расходы КОМПАНИИ или существенно снижает доходы КОМПАНИИ.
- Все указанные ниже события будут являться событиями, которые в случае соответствия условиям подпунктов (8.1) или (8.2) выше для целей настоящего

  
Салихов Ш.Ж.

  
Сапегина И.С.



Договора будут представлять собой Действие Государственных органов:

- (i) ограничение доступа к Объектам, ограничение на ведение строительства, эксплуатацию, техническое обслуживание, ввод в эксплуатацию и вывод из эксплуатации, переоснащение или модернизацию Объектов;
- (ii) любое определение, решение или постановление суда Российской Федерации по какому-либо арбитражному, гражданскому или уголовному делу, которые оказывают неблагоприятное воздействие на КОМПАНИЮ или кого-либо из ее подрядчиков, за исключением любого определения, решения или постановления, принятых судом Российской Федерации в результате нарушения КОМПАНИЕЙ или каким-либо подрядчиком или их работниками Действующего законодательства;
- (iii) неполучение Разрешений или отказ в их продлении по причинам, не зависящим от действий КОМПАНИИ.

8) "**Действующее законодательство**": законы, акты, положения, иные нормативные акты, а также правила, инструкции, иные ненормативные акты Российской Федерации, действующие на Дату подписания Договора.

9) "**Зона обслуживания**": централизованная система коммунального водоснабжения и канализации в границе балансовой принадлежности Водоканала, то есть:

- по водопроводу: магистральные водопроводы, трубопроводы уличных, внутриквартальных сетей и смотровые колодцы до места присоединения водопроводных вводов Абонентов;

- по канализации: коллекторы, канализационные трубопроводы уличных, внутриквартальных сетей и смотровые колодцы до места присоединения канализационных выпусков Абонентов.

«Водопроводный ввод Абонента» - трубопровод от сети наружного (магистрального, уличного, внутриквартального) водопровода до сети внутреннего водопровода (до водомерного узла или запорной арматуры, размещенных внутри здания) Абонента.

«Канализационный выпуск Абонента» - трубопровод, отводящий сточные воды от стояков, расположенных внутри здания Абонента в уличную или внутриквартальную канализационные сети.

10) "**Новые объекты**": любые объекты, которые будут созданы КОМПАНИЕЙ в течение Срока действия Договора.

11) "**Объекты**": любое недвижимое и движимое имущество, связанное с оказанием КОМПАНИЕЙ Услуг, в том числе каждый из Новых объектов и Существующих объектов.

12) "**Отделимые Новые объекты**": Новые объекты, которые могут быть отделены от Существующих объектов без причинения вреда таковым.

13) "**Питьевая вода**": обработанная или очищенная сырая вода, соответствующая СанПиН 2.1.4.1074-01.

14) "**Правила деятельности коммунальных предприятий**": практика, методы и нормативы, которым следуют Компании, осуществляющие деятельность по предоставлению услуг в сфере водоснабжения и водоотведения при проектировании, эксплуатации и техническом обслуживании оборудования того типа, который применяется на Объектах, и которые отвечают рекомендациям поставщиков и изготовителей по эксплуатации и техническому обслуживанию.

15) "**Правила оказания Услуг Абонентам**": подробные правила по водоснабжению и водоотведению для Абонентов, которые будут установлены КОМПАНИЕЙ в соответствии с Действующим законодательством.

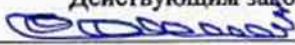
  
Салихов Ш.Ж.

  
Сапожникова И.С.



16) "**Разрешения**": любое разрешение, лицензия, согласование или свидетельство, а также любой иной документ, предоставление или продление которых относятся к компетенции какого-либо Государственного органа.

17) "**Спецификация по составу поступающих Сточных вод**": нормативные требования по составу Сточных вод, которые подлежат согласованию между Сторонами в течение 2 месяцев с Даты подписания Договора и включению в качестве дополнения в настоящий Договор.

18) "**Спецификация по составу Сырой воды**": перечень контролируемых показателей качества Сырой воды, которая будет применяться для производства питьевой воды в пределах Зоны обслуживания. Вышеуказанный перечень контролируемых показателей качества Сырой воды подлежит согласованию между Сторонами в течение 2 месяцев с Даты подписания Договора и включению в качестве дополнения в настоящий Договор.

19) "**Срок действия Договора**": срок действия настоящего Договора аренды, предусмотренный в Статье 2.

20) "**Стандарты качества услуг по водоснабжению и водоотведению**": перечень стандартных показателей качества услуг по водоснабжению и водоотведению, согласованных между Сторонами.

21) "**Сточные воды**": Сточные воды, принятые Компанией от Абонентов.

22) "**Существующие объекты**": все недвижимое имущество, которое передается ВОДОКАНАЛОМ в аренду КОМПАНИИ, указанное в предварительном перечне в Приложении [1], а также все недвижимое имущество, которое передается ВОДОКАНАЛОМ в аренду КОМПАНИИ, указанное в окончательном перечне, составленном Сторонами в соответствии с пунктом 1.2 настоящего Договора.

23) "**Сырая вода**": любая вода, поступающая из водного объекта.

24) "**Тариф на водопотребление и водоотведение**": цена на отпуск питьевой воды, транспортировку и очистку Сточных вод.

25) "**Услуги**": услуги, предоставляемые КОМПАНИЕЙ Абонентам, как указано в пункте 3.4 настоящего Договора.

26) "**Экологическая ответственность**": любая ответственность, которая может возникнуть вследствие загрязнения или заражения атмосферного воздуха, почвы или вод, находящихся над или под Объектами или какой-либо их частью, или окружающих таковые, в случае, если такое загрязнение запрещено Действующим законодательством об охране окружающей среды.

27) "**Экспертная группа**": экспертная группа, назначенная в соответствии с положением Статьи 5 настоящего Договора.

28) "**Юридическая проверка**": юридическая проверка правомерности действий Сторон настоящего Договора, проводимая КОМПАНИЕЙ.

#### **ПОСКОЛЬКУ:**

КОМПАНИЯ выражает желание предоставлять Абонентам Услуги по снабжению Питьевой водой и отведению Сточных вод,

1. ВОДОКАНАЛ передает КОМПАНИИ в аренду Существующие объекты с целью подъема и очистки Сырой воды, распределения и подачи Питьевой воды, а также приема и транспортировки Сточных вод в пределах Зоны обслуживания в соответствии с Действующим законодательством.

  
Салихов Ш.Ж.

  
Сапегин И.С.



2. КОМПАНИЯ и ВОДОКАНАЛ совместно определили права и обязанности Сторон по настоящему Договору,

**СТОРОНЫ ДОГОВОРИЛИСЬ** о нижеследующем:

### **1. ПРЕДМЕТ ДОГОВОРА**

- 1.1. ВОДОКАНАЛ передает в аренду КОМПАНИИ Существующие объекты, а КОМПАНИЯ принимает их во временное владение и пользование с целью предоставления Услуг в Зоне обслуживания и обязуется уплачивать Арендную плату.
- 1.2. Стороны обязуются утвердить окончательный перечень арендуемых существующих объектов в течение 1 (одного) месяца с Даты подписания Договора. (Приложение 1).
- 1.3. Окончательный перечень Существующих объектов может быть полностью или частично изменен исключительно по взаимному соглашению Сторон, выраженному в письменной форме.

### **2. СРОК ДЕЙСТВИЯ ДОГОВОРА**

- 2.1 Настоящий Договор вступает в силу с 01.07.2011 г., и действует до наступления первого из нижеуказанных событий:
  - в течение всего срока конкурсного производства ВОДОКАНАЛа;
  - истечение 11 (одиннадцати) месяцев, начиная с Даты вступления Договора в силу. По окончании данного срока аренды Договор считается продленным на тот же срок и на тех же условиях, если до окончания срока аренды ни одна из сторон не заявит о своём отказе от продолжения договора.
- 2.2. Если иное не согласовано Сторонами в письменной форме, настоящий Договор может быть расторгнут Сторонами на основании Статьи 16 настоящего Договора. Ни одна из Сторон не вправе расторгнуть настоящий Договор или прекратить действие какой-либо его части по основаниям, не предусмотренным в Статье 16 настоящего Договора.

### **3. ЦЕЛЬ ДОГОВОРА**

- 3.1. Целью настоящего Договора является установление взаимных прав и обязанностей Сторон, в частности, относящихся к использованию и техническому обслуживанию систем водоснабжения и водоотведения и к полученной в результате этого прибыли.
- 3.2. Целью настоящего договора является организация управления Существующими объектами для их технического обслуживания и сохранения в пригодном для эксплуатации состоянии.
- 3.3. Целью настоящего Договора также является определение принципов эксплуатации Существующих объектов, которые позволят добиться максимальной стабилизации Тарифа на водоснабжение и водоотведение.
- 3.4. Целью настоящего Договора также является определение принципов эксплуатации Существующих объектов для оказания в Зоне обслуживания следующих Услуг:
  - 3.4.1. подъем, очистка и подача Сырой воды;
  - 3.4.2. производство, транспортировка и отпуск Питевой воды;
  - 3.4.3. прием и траспортировка Сточных вод;

  
Салихов Ш.Ж.

  
Саифутдинов И.С.

- 3.4.4. выполнение работ по техническому обслуживанию, ремонту, модернизации и расширению Объектов;  
и в более широком смысле - совершение любых действий и решение любых вопросов, связанных с вышеизложенным.
- 3.5. ВОДОКАНАЛ дает свое согласие на использование КОМПАНИЕЙ Существующих объектов в вышеуказанных целях.
- 3.6. Все предусмотренные в пункте 6.4 настоящего Договора Услуги будут оказаны КОМПАНИЕЙ на основании Действующего законодательства, Разрешений, Правил деятельности коммунальных предприятий и требований, предусмотренных договорами страхования.
- 3.7. В целях оказания Услуг настоящим ВОДОКАНАЛ дает свое согласие на любую проводимую КОМПАНИЕЙ модернизацию Существующих объектов, в том числе на строительство Новых объектов и замену Существующих объектов.

#### **4. АРЕНДНАЯ ПЛАТА**

Арендная плата, которую КОМПАНИЯ обязуется уплачивать ВОДОКАНАЛУ, составляет 600 000 рублей в квартал, включая НДС, при условии, что Арендодатель может полностью или частично зачесть в счет арендной платы расходы Арендатора, связанные с ремонтом арендуемого имущества.

Арендная плата уплачивается с 25 по 29 число последнего месяца каждого прошедшего квартала путем перечисления соответствующей денежной суммы на счет ВОДОКАНАЛА, указанный им в письменной форме.

В случае выхода из строя элементов водопроводных и (или) канализационных сетей Компания производит их утилизацию после письменного согласия Водоканала.

Вырученные денежные средства Компания перечисляет на расчётный счёт Водоканала в течение 10 дней с момента их получения от исполнителя услуг по утилизации.

#### **5. ПЕРВОНАЧАЛЬНЫЙ ОСМОТР СУЩЕСТВУЮЩИХ ОБЪЕКТОВ**

- 5.1. На Дату вступления Договора в силу Существующие объекты должны находиться в надлежащем рабочем состоянии.

#### **6. ПРАВО СОБСТВЕННОСТИ НА ОБЪЕКТЫ**

- 6.1. В течение Срока действия Договора КОМПАНИЯ приобретает право собственности на Новые объекты.

#### **7. ЗАВЕРЕНИЯ И ГАРАНТИИ**

- 7.1. КОМПАНИЯ признает, что точность и верность данных ею в настоящей Статье заверений и гарантий рассматриваются ВОДОКАНАЛОМ в качестве основополагающего и существенного условия для исполнения ВОДОКАНАЛОМ своих обязательств по настоящему Договору. КОМПАНИЯ выражает согласие с тем, что неточность или неверность какого-либо заверения и гарантии признаются нарушением настоящего Договора со стороны КОМПАНИИ.

  
Салихов Ш.Ж.

  
Сафегина И.С.



7.1.1. КОМПАНИЯ заверяет и гарантирует, что на Дату подписания Договора и на Дату вступления Договора в силу:

- (1) она является юридическим лицом, в установленном порядке созданным в соответствии с законодательством Российской Федерации;
- (2) она обладает всеми правами и полномочиями на заключение настоящего Договора;
- (3) она приняла все необходимые меры к исполнению своих обязательств по настоящему Договору.

7.2. Водоканал признает, что точность и верность данных им в настоящей Статье заверений и гарантий, рассматриваются КОМПАНИЕЙ как основополагающее и существенное условие для исполнения КОМПАНИЕЙ своих обязательств по настоящему Договору. ВОДОКАНАЛ выражает свое согласие с тем, что неточность или неверность какого-либо заверения и гарантии признается нарушением настоящего Договора со стороны ВОДОКАНАЛА.

7.2.1. ВОДОКАНАЛ заверяет и гарантирует, что на Дату подписания Договора он имеет право распоряжаться Существующими объектами и Движимым имуществом. Кроме того, ВОДОКАНАЛ заверяет и гарантирует, что:

- (1) обладает всеми правами и полномочиями для исполнения своих обязательств по настоящему Договору;
- (2) заключение настоящего Договора и исполнение обязательств по нему не нарушают Действующего законодательства или каких-либо договоров, заключенных ВОДОКАНАЛОМ.

## **8. ПРАВА И ОБЯЗАННОСТИ ВОДОКАНАЛА**

8.1. ВОДОКАНАЛ, с предварительного письменного уведомления КОМПАНИИ за 3 (три) дня, вправе inspectировать Объекты при условии, что такая инспекция проводится с минимальным нарушением организации работ и хода работ по строительству, эксплуатации, ремонту, снятию с эксплуатации и переоснащению Объектов, а также хода оказания Услуг. ВОДОКАНАЛ обязуется в случае отсутствия визы КОМПАНИИ возместить КОМПАНИИ все убытки, вред, причиненный имуществу, жизни или здоровью, или любой иной ущерб и расходы, которые были понесены КОМПАНИЕЙ в результате какого-либо действия или бездействия со стороны ВОДОКАНАЛА при проведении инспекции.

8.2. Водоканал может вкладывать собственные средства, а также привлекать средства инвесторов с целью реализации инвестиций в создание Новых Объектов и улучшение существующих Объектов на условиях предварительно письменно одобренных Сторонами.

8.3. ВОДОКАНАЛ имеет право принимать участие в переговорах относительно разработки, проектирования и строительства Объектов, установления контрольных сроков, определение хода строительства и приемки. Он имеет право осуществлять контроль над всем процессом выполнения строительных работ, относящихся к Объектам. С этой целью КОМПАНИЯ предоставляет ВОДОКАНАЛУ всю запрошенную им информацию.

8.4 В пределах своей компетенции ВОДОКАНАЛ обязуется:

  
Салихов Ш.Ж.

  
Сапегина И.С.

- 8.4.1 передать КОМПАНИИ Существующие объекты во временное владение и пользование, кроме того ВОДОКАНАЛ обязуется содействовать КОМПАНИИ в получении и оформлении прав на земельные участки, которые необходимы КОМПАНИИ для оказания Услуг, и доступ к Объектам с тем, чтобы КОМПАНИИ имела возможность исполнять свои обязательства по настоящему договору, в том числе выполнять любые необходимые работы на улицах и в иных общественных местах в Зоне обслуживания;
- 8.4.2. передать КОМПАНИИ все счета, счета-фактуры, отчеты, касающиеся Объектов, требования, уведомления, страховые требования и любую иную документацию, в том случае, если такая документация поступит в распоряжение ВОДОКАНАЛА;
- 8.4.3. предоставить любую информацию и оказать необходимое содействие в связи с подачей КОМПАНИЕЙ заявлений на получение и/или продление какого-либо Разрешения на эксплуатацию Объектов и оказание Услуг;
- 8.4.5. предоставлять любые сведения и документы, имеющие отношение к Объектам, которые ВОДОКАНАЛ может иметь в своем распоряжении и которые КОМПАНИИ может затребовать с целью исполнения своих обязательств по настоящему Договору;
- 8.4.6. передать Существующие объекты КОМПАНИИ в надлежащем рабочем состоянии, позволяющем ей исполнить свои обязательства по настоящему Договору;
- 8.4.7. передать КОМПАНИИ все договоры существующие на Дату подписания ДОГОВОРА и относящиеся к оказанию Услуг КОМПАНИЕЙ;

## **9. ПРАВА И ОБЯЗАННОСТИ КОМПАНИИ**

9.1. КОМПАНИИ имеет право по своему собственному усмотрению определять способы и условия оказания Услуг в соответствии с Правилами предоставления Услуг Абонентам.

9.2. КОМПАНИИ не вправе использовать Существующие объекты для целей иных, чем те, которые указаны в Статье 3 настоящего Договора, без предварительного согласия ВОДОКАНАЛА. КОМПАНИИ вправе заключать договоры субаренды имущества без предварительного согласия Водоканала.

Компания может вкладывать собственные средства, средства полученные от Абонентов при реализации Услуг, а также привлекать средства инвесторов с целью реализации инвестиций в создание Новых Объектов и улучшение существующих Объектов на условиях предварительно письменно одобренных Сторонами.

9.3. КОМПАНИИ имеет право (i) заключать с Абонентами договоры на водоснабжение и водоотведение, (ii) выставить счета от своего имени за отпуск, производство и транспортировку Питьевой воды и отведение, сбор и очистку Сточных вод, а также (iii) получать плату от Абонентов.

9.4. На условиях настоящего Договора КОМПАНИИ обязуется:

- 9.4.1. эксплуатировать Объекты в Зоне обслуживания, используя свои технологии, а также опыт, ноу-хау и иные результаты интеллектуальной собственности, с соблюдением Правил предоставления Услуг Абонентам;

  
Салихов Ш.Ж.

  
Салегиз И.С.



9.4.2. использовать, контролировать, управлять, эксплуатировать, осуществлять ремонт и переоснащение Объектов за свой собственный счет с целью сохранения Объектов в исправном состоянии;

9.4.3. подготавливать, содержать в порядке и обновлять инвентарные списки, карты и любые иные технические документы, необходимые для эксплуатации Объектов;

9.4.4. вести бухгалтерские документы и учет технических операций на Существующих объектах, а также предоставлять эти документы и журналы ВОДОКАНАЛУ;

9.4.5. в течение 3 (трех) месяцев с Даты вступления Договора в силу разработать окончательную и полную редакцию Правил предоставления Услуг Абонентам и образцов договоров с Абонентами. КОМПАНИЯ обеспечивает соответствие Правил предоставления Услуг Абонентам Действующему законодательству;

9.4.6. оказывать Услуги в Зоне обслуживания с целью обеспечения соответствия следующим нормативам:

(1) Водные ресурсы  
КОМПАНИЯ на постоянной основе контролирует качество воды в источниках водоснабжения, качество воды, поставляемой в сеть водоснабжения Питьевой водой, качество воды в сети водоснабжения Питьевой водой в соответствии с Действующим законодательством.

(2) Объем, качество и напор воды  
КОМПАНИЯ обязуется поставлять всю имеющуюся в ее распоряжении Питьевую воду для обеспечения общественных потребностей и потребностей частных лиц и одновременно осуществлять сбор и транспортировку Сточных вод с учетом технических возможностей системы. КОМПАНИЯ отвечает за последствия неисправностей и ущерб, причиненный Абонентам в результате отпуска некачественной воды в случае, если установлено, что ухудшение качества произошло по ее вине.

КОМПАНИЯ на постоянной основе контролирует качество Сточных вод, отводимых в сеть канализации, и качество сточных вод, отводимых в коллектор в соответствии с Действующим законодательством.

(3) Качество Питьевой воды  
При обязательном условии, что Сырая вода отвечает Спецификации по составу Сырой воды, поставляемая КОМПАНИЕЙ Питьевая вода должна соответствовать СанПин 2.1.4.1074-01.

Указанное соответствие будет обеспечиваться путем взятия проб и проверки качества воды в соответствии с действующими правилами.

(4) Напор в системе водоснабжения  
За исключением необходимости проведения плановых или внеплановых работ по предотвращению и/или устранению последствий аварий, либо в случае использования воды для целей пожаротушения, либо в случае недостаточного количества Сырой воды в сети водопровода будет поддерживаться свободный напор в соответствии с пунктом «Свободные напоры» СНиП 2.04.02-84\*.

9.4.7. С целью осуществления контроля ВОДОКАНАЛОМ за исполнением КОМПАНИЕЙ своих обязательств по техническому обслуживанию Объектов ежемесячно предоставлять ВОДОКАНАЛУ технический отчет за предшествующий месяц. В технический отчет, в частности, должно быть включено следующее:

  
Салихов Ш.Ж.

  
Сапожников И.С.



- (1) технические параметры Объектов (или их частей);
- (2) инвентарный список Объектов по состоянию на конец месяца;
- (3) предложение относительно изменений конкретных Объектов;
- (4) объем произведенной воды и очищенной воды;
- (5) объем отпущенной воды и воды, отведенной в канализационную сеть;
- (6) количество Абонентов которым КОМПАНИЯ предоставляет Услуги по поставке Питьевой воды;
- (7) количество Абонентов, которым компания предоставляет Услуги по отводу сточных вод;
- (8) основные источники отходов, сбрасываемых в канализационную сеть;
- (9) количество аварий и произведенных ремонтов;
- (10) оценка соблюдения Действующего законодательства;
- (11) оценка соблюдения договоров с Абонентами (например, уплаченные штрафы, соблюдение положений о водоотведении, объем водопотребления и т.п.);
- (12) себестоимость и цена продажи 1 м<sup>3</sup> воды для различных категорий Абонентов.

#### **10. ВЫСТАВЛЕНИЕ СЧЕТОВ ЗА ПРЕДОСТАВЛЯЕМЫЕ УСЛУГИ**

Выставление счетов за предоставляемые Услуги осуществляется КОМПАНИЕЙ на основании договоров, заключенных КОМПАНИЕЙ с Абонентами.

#### **11. ТАРИФ НА ВОДОСНАБЖЕНИЕ И ВОДООТВЕДЕНИЕ**

ВОДОКАНАЛ и КОМПАНИЯ обязуются ходатайствовать об утверждении Тарифа на водоснабжение и водоотведение в порядке, предусмотренном Действующим законодательством.

Предлагаемый КОМПАНИЕЙ размер Тарифа на водоснабжение и водоотведение основан, в частности, на реальных затратах, понесенных КОМПАНИЕЙ при оказании Услуг. КОМПАНИЯ обязуется подготавливать подробный отчет в обоснование этих затрат в соответствии с критериями, установленными Действующим законодательством. Отчет должен быть представлен ВОДОКАНАЛУ в уведомительном порядке и в Министерство экономики Тульской области на утверждение.

В случае возникновения любого обстоятельства, которое может оказать существенное влияние на размер Тарифа на водопотребление и водоотведение, в случаях, предусмотренных Действующим законодательством, КОМПАНИЯ будет иметь право ходатайствовать об изменении Тарифа на водопотребление и водоотведение.

#### **12. ЭКОЛОГИЧЕСКАЯ ОТВЕТСТВЕННОСТЬ**

12.1. Начиная с Даты вступления Договора в силу, КОМПАНИЯ несет Экологическую ответственность пользователя Объектами в связи с возникшими после Даты вступления Договора в силу нарушениями, связанными с исполнением КОМПАНИЕЙ настоящего Договора, при том, однако, условии, что:

12.1.1. КОМПАНИЯ не несет ответственности по обязательствам, срок исполнения которых наступил или которые должны быть исполнены до Даты вступления Договора в силу;

  
Салихов Ш.Ж.

  
Сапозжников И.С.

12.1.2. КОМПАНИЯ не несет Экологической ответственности, возникшей в результате нарушения Действующего законодательства и нарушения договорных обязательств со стороны ВОДОКАНАЛА до Даты вступления Договора в силу.

### **13. ГАРАНТИИ ВОЗМЕЩЕНИЯ**

13.1. КОМПАНИЯ несет ответственность перед ВОДОКАНАЛОМ и подрядчиками по всем требованиям о возмещении убытков, вреда и компенсации расходов любого рода и характера, включая все сопутствующие затраты, в связи с причинением вреда здоровью или жизни третьих лиц, а также в связи с причинением убытков или вреда имуществу какого-либо третьего лица, если таковые возникают в результате неосторожности, а также умышленных виновных действий КОМПАНИИ, ее работников или подрядчиков или нарушения ими предусмотренных законом обязанностей.

13.2. Сторона, имеющая право на возмещение в соответствии с настоящей Статьей (далее - Потерпевшая сторона), уведомляет другую Сторону (далее - Возмещающая сторона) в письменной форме о любом факте, который может повлечь выплату возмещения, немедленно после выявления такого факта. В случае какого-либо требования или иска, которые предъявлены против Потерпевшей стороны в отношении какого-либо такого факта, Возмещающая сторона вправе в соответствии с нормами Действующего законодательства за собственный счет заменить в этом деле Потерпевшую сторону. В этих случаях Потерпевшая сторона предоставляет Возмещающей стороне любую информацию и оказывает ей любое необходимое содействие.

### **14. ОГРАНИЧЕНИЕ ОТВЕТСТВЕННОСТИ**

14.1. Стороны договариваются о том, что КОМПАНИЯ несет ответственность по настоящему Договору исключительно в случае ее вины. В частности, КОМПАНИЯ не несет ответственности за нарушение своих обязательств, вызванное каким-либо Действием Государственных органов; либо

- (1) недостаточным объемом Сырой воды (однако исключительно в случае, если такой недостаточный объем подачи не возникает в результате нарушения КОМПАНИЕЙ своих обязательств по настоящему Договору);
- (2) несоответствием забранной КОМПАНИЕЙ Сырой воды Спецификациям по составу Сырой воды;
- (3) какими-либо перебоями в электроснабжении какого-либо из Объектов;
- (4) какими-либо дефектами (в том числе скрытыми) в какой-либо части Объектов; и
- (5) любыми событиями или обстоятельствами, аналогичными указанным выше.

14.2. Сторона, установившая факт нарушения договора или предъявившая требование о возмещении в соответствии с настоящим Договором, обязана принять все необходимые меры для того, чтобы уменьшить причиненные убытки, при условии, что такие действия не повлекут с ее Стороны необоснованных затрат.

14.3. КОМПАНИЯ не несет ответственности за возмещение каких-либо косвенных убытков, которые могут быть понесены иными Сторонами, включая упущенную выгоду. Кроме того, КОМПАНИЯ не несет по настоящему Договору никаких штрафных санкций.

14.4. Общий размер ответственности КОМПАНИИ по настоящему Договору в одном году не должен превышать суммы годовой арендной платы.

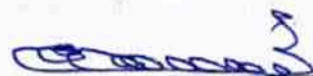
  
Салихов Ш.Ж.

  
Салиегин И.С.



## **15. ОБСТОЯТЕЛЬСТВА НЕПРЕОДОЛИМОЙ СИЛЫ**

15.1. «Обстоятельство непреодолимой силы» означает любое событие или обстоятельство или несколько событий или обстоятельств, которые препятствуют исполнению или задерживают исполнение обязательств Сторон по настоящему Договору, такие события и обстоятельства находятся вне разумного контроля подвергшейся действию таких обстоятельств Стороны и не могли быть предотвращены, несмотря на то, что такая Сторона приняла разумные меры предосторожности. Обстоятельства непреодолимой силы, в том числе включают следующие события и обстоятельства при условии, что они отвечают вышеизложенным требованиям:

- (1) невозможность осуществлять строительство, управление, эксплуатацию, ремонт, техническое обслуживание, снятие с эксплуатации, переоснащение или модернизацию Объектов по причине войны и военных действий, гражданских беспорядков, забастовок или иных подобных обстоятельств;
- (2) землетрясение, наводнение, пожар, ураган, природная экологическая катастрофа или любое иное событие стихийного характера; или
- (3) любое обстоятельство, оказывающее неблагоприятное воздействие на земельные участки, на которых расположены Объекты (в том числе, но без ограничения, состояние почвы, недр, окружающей среды, геологические, сейсмические, геотехнические, климатические и гидрологические условия, а также наличие подземных препятствий, ископаемых, древних строений и археологических объектов).

15.2. Нижеследующие обстоятельства не будут считаться Обстоятельствами непреодолимой силы, влекущими приостановление исполнения Договора или освобождение Сторон от исполнения обязательств по нему:

- (1) финансовая несостоятельность Сторон (если такое событие не вызвано каким-либо предусмотренным в пункте 15.1 настоящего Договора обстоятельством);
- (2) выход из строя объектов инфраструктуры оборудования по причине их нормального износа;
- (3) несвоевременная поставка материалов, оборудования или задержка в выполнении работ субподрядчиком (если такая задержка не вызвана каким-либо предусмотренным в пункте 15.1 настоящего Договора событием);
- (4) несоблюдение Сторонами Действующего законодательства (если такое несоблюдение не вызвано каким-либо предусмотренным в пункте 15.1 настоящего Договора событием).

15.3. В случае наступления какого-либо Обстоятельства непреодолимой силы после Даты подписания Договора, Стороны освобождаются от ответственности по настоящему Договору, при этом каждая Сторона вправе приостановить исполнение своих обязательств.

15.4. В случае, если какая-либо Сторона ссылается на наступление Обстоятельства непреодолимой силы как на основание освобождения от исполнения своих Обязательств по настоящему Договору, она обязана:

- (1) немедленно уведомить другие Стороны о наступлении такого события или обстоятельства с указанием его предположительной продолжительности и

  
Салихов Ш.Ж.

  
Сапегин И.С.



- вероятных последствий для исполнения своих обязательств по настоящему Договору;
- (2) приложить все разумные усилия к дальнейшему исполнению своих обязательств по настоящему Договору;
  - (3) незамедлительно принять любые обоснованные меры к ликвидации последствий Обстоятельства непреодолимой силы;
  - (4) приложить все разумные усилия к уменьшению вреда другим Сторонам, если такие действия не приведут к неблагоприятным последствиям для самой Стороны; а также
  - (5) периодически уведомлять другие Стороны о своих действиях в течение действия Обстоятельства непреодолимой силы и незамедлительно уведомлять другие Стороны о прекращении действия Обстоятельства непреодолимой силы.

## **16. РАСТОРЖЕНИЕ**

16.1. Настоящий Договор может быть расторгнут в любое время по взаимному согласению Сторон.

16.2. Настоящий Договор может быть расторгнут в одностороннем Порядке ВОДОКАНАЛОм в случае наступления указанных ниже событий неисполнения КОМПАНИЕЙ нижеуказанных обязательств.

16.3. Каждое из нижеследующих случаев нарушения КОМПАНИЕЙ своих обязательств при условии, что оно не вызвано нарушением со стороны ВОДОКАНАЛА или Действием Государственных органов и Обстоятельством непреодолимой силы, и что оно не было устранено в течение установленного срока (при наличии такового), дает право ВОДОКАНАЛУ расторгнуть настоящий Договор в одностороннем порядке путем направления а адрес КОМПАНИИ уведомления о намерении расторгнуть Договор.

- (1) КОМПАНИЯ не исполняет какое-либо из своих обязательств по настоящему Договору в течение 60 (шестидесяти) дней после направления ей ВОДОКАНАЛОм письменного требования об устранении такого нарушения;  
или
- (2) КОМПАНИЯ оказывает услуги, нарушая установленные нормативы, ставя этим под угрозу здоровье населения в Зоне обслуживания и такое нарушение сохраняется в течение 30 (тридцати) дней после направления ей ВОДОКАНАЛОм письменного требования об устранении такого нарушения;  
или
- (3) КОМПАНИЯ не соблюдает Стандарты качества услуг по водоснабжению и водоотведению и такое нарушение сохраняется в течение 180 (ста восьмидесяти) дней после направления ей ВОДОКАНАЛОм письменного требования об исправлении такого нарушения.

16.4. Настоящий договор может быть расторгнут КОМПАНИЕЙ в одностороннем порядке в случае неисполнения нижеуказанных обязательств со стороны ВОДОКАНАЛА.

16.5. Каждое из нижеследующих случаев нарушения ВОДОКАНАЛОм своих обязательств при условии, что оно не вызвано нарушением со стороны КОМПАНИИ или Обстоятельством непреодолимой силы, дает право КОМПАНИИ расторгнуть настоящий Договор в одностороннем порядке путем направления в адрес ВОДОКАНАЛА уведомления о намерении расторгнуть Договор:

  
Салихов Ш.Ж.

  
Салигина И.С.

- (1) ВОДОКАНАЛ не исполняет какое-либо из своих обязательств по настоящему Договору в течение 60 (шестидесяти) дней после направления КОМПАНИЕЙ в адрес ВОДОКАНАЛА письменного требования об устранении такого нарушения.

16.6. После вручения уведомления о намерении расторгнуть настоящий Договор Стороны проводят переговоры в течение 90 (девяноста) дней (далее – Период консультаций) с целью обсуждения любых вариантов оставления Договора в силе.

16.7. По истечении Периода консультаций, если Стороны не договорились об ином или нарушение, послужившее основанием для уведомления о намерении расторгнуть Договор, не было устранено, Сторона, намеревающаяся расторгнуть Договор, вправе направить другой Стороне уведомление о расторжении и прекратить исполнение своих обязательств по настоящему Договору. В таком случае настоящий Договор будет считаться расторгнутым с момента получения соответствующей Стороной уведомления о расторжении. Такое расторжение не ограничивает каких-либо прав, имеющихся у какой-либо из Сторон до такого расторжения.

16.8. В случае, если расторжение настоящего Договора вызвано виновными действиями КОМПАНИИ, КОМПАНИЯ обязуется возместить ВОДОКАНАЛУ все прямые, надлежащим образом обоснованные убытки, связанные с необходимостью выполнить работы по восстановлению оказания Услуг до такого уровня и в том объеме, как они оказывались на дату получения КОМПАНИЕЙ уведомления о намерении расторгнуть Договор.

16.9. В случае, если действие Обстоятельства непреодолимой силы продолжается в течение более, чем 90 (девяноста) календарных дней Стороны имеют право расторгнуть настоящий Договор, направив другим Сторонам уведомление о расторжении в любое время после окончания указанного периода в 90 (девяноста) дней.

16.10. КОМПАНИЯ имеет право расторгнуть настоящий Договор в одностороннем порядке, направив другой Стороне уведомление о расторжении, если (i) ей не было получено от Государственного органа какого-либо Разрешения, необходимого для оказания Услуг, за исключением случаев, обусловленных несоблюдением КОМПАНИЕЙ Действующего законодательства, или если (ii) права на какой-либо из Существующих объектов по какой-либо причине не были должным образом зарегистрированы.

## **17. ПРЕКРАЩЕНИЕ ДЕЙСТВИЯ ДОГОВОРА**

17.1. В случае, если Договор не будет досрочно расторгнут, Датой прекращения Договора в любое время является последний день Срока действия Договора.

17.2. КОМПАНИЯ обязуется в Дату прекращения Договора (или при необходимости в наикратчайшие сроки после этой даты) передать по Акту приема-передачи Новые объекты в собственность Водоканала по остаточной стоимости, на момент составления последнего баланса Компании. КОМПАНИЯ будет оказывать содействие ВОДОКАНАЛУ для целей исполнения настоящего пункта.

17.3. КОМПАНИЯ обязуется вернуть ВОДОКАНАЛУ на основании Акта приема-передачи в состоянии не худшем, чем на Дату вступления Договора в силу, все Объекты и оборудование, которое использовалось при оказании Услуг. В случае, если Объекты не находятся в таком состоянии при возврате, КОМПАНИЯ обязана компенсировать ВОДОКАНАЛУ восстановительную стоимость таких Объектов.

  
Салихов Ш.Ж.

  
Салетин И.С.



17.4. КОМПАНИЯ совместно с ВОДОКАНАЛОМ в течение 3 (трех) месяцев до Даты прекращения Договора приступает к осуществлению рабочего плана по обеспечению дальнейшего непрерывного оказания Услуг после Даты прекращения Договора.

17.5. За исключением положений пункта 16.12 настоящего Договора, по завершении указанных в настоящей Статье действий обязательства Сторон по настоящему Договору прекращаются.

## **18. ПЛАТЕЖИ**

18.1. Все производимые в соответствии с настоящим Договором платежи осуществляются путем банковского перевода на банковский счет сторон.

18.2. Суммы, причитающиеся к оплате в связи с выплатами каких-либо компенсаций в соответствии с настоящим Договором, подлежат оплате в рублях.

## **19. ОБЯЗАТЕЛЬСТВА СТРАХОВАНИЯ**

При существующей возможности заключить договор страхования на разумных коммерческих условиях, КОМПАНИЯ на время действия Договора приобретает страховку на сумму, покрывающую риски от ее деятельности и соответствующую существующей практике.

## **20. ПРАВА ИНТЕЛЛЕКТУАЛЬНОЙ СОБСТВЕННОСТИ**

20.1. В случае, если в ходе исполнения своих обязательств по настоящему Договору какой-либо объект интеллектуальной собственности, касающийся Объектов или Услуг, был разработан КОМПАНИЕЙ и ее работниками (далее – Интеллектуальная собственность КОМПАНИИ), он будет принадлежать КОМПАНИИ. КОМПАНИЯ настоящим гарантирует ВОДОКАНАЛУ предоставление безотзывной и безвозмездной лицензии на право пользования Интеллектуальной собственностью КОМПАНИИ на не эксклюзивной основе исключительно в зоне обслуживания.

20.2. ВОДОКАНАЛ настоящим предоставляет КОМПАНИИ лицензию на право безвозмездного пользования принадлежащей ВОДОКАНАЛУ Интеллектуальной собственности, которая необходима или может быть полезна для целей исполнения КОМПАНИЕЙ обязательств по настоящему Договору (далее – Интеллектуальная собственность ВОДОКАНАЛА). Такая лицензия является безотзывной и безвозмездной на протяжении Срока действия Договора и распространяется на Зону обслуживания.

## **21. КОНФИДЕНЦИАЛЬНОСТЬ**

21.1 Каждая из сторон обязуется не разглашать условия настоящего Договора, а также содержание любых документов и иных сведений, как письменных, так и устных, как технических, так и коммерческих, относящихся к Объектам и/или Услугам (далее – Конфиденциальная информация), предоставленные ей любой другой стороной или от имени такой стороны. Стороны обязуются без предварительного письменного согласия предоставившей конфиденциальную информацию Стороны за исключением требований закона, а также случая предоставления информации кредиторам или какой-либо аффилированной компании одной из Сторон, не разглашать Конфиденциальную информацию каким-либо третьим лицам и иным образом не раскрывать ее иначе, как с целью выполнения условий настоящего Договора.

  
Салихов Ш.Ж.

  
Сапожников И.С.



21.2 КОМПАНИЯ и ее подрядчики вправе разглашать любым из своих работников, консультантов, подрядчиков и/или любой Экспертной группе любую Конфиденциальную информацию, которая может быть необходимой для исполнения ими своих соответствующих обязанностей, однако они должны обязать таких лиц не разглашать предоставленную им Конфиденциальную информацию, за исключением случаев, когда это представляется необходимым для исполнения их обязанностей.

## **22. УСТУПКА**

22.1. ВОДОКАНАЛ обязуется не передавать третьим лицам все или часть своих прав и обязанностей, вытекающих из настоящего Договора без предварительного письменного согласия КОМПАНИИ.

22.2. КОМПАНИЯ вправе передать по договору субаренды часть своих прав или обязанностей, вытекающих из настоящего Договора без согласия ВОДОКАНАЛА. КОМПАНИЯ также вправе передать свои права по настоящему Договору любому лицу, представляющему ей финансирование без необходимости в получении согласия ВОДОКАНАЛА. Любая иная уступка или передача КОМПАНИЕЙ своих прав и обязанностей по настоящему Договору требует предварительного письменного согласия ВОДОКАНАЛА, при этом ВОДОКАНАЛ обязуется не отказывать в предоставлении такого согласия и не задерживать его без разумных на то оснований.

## **23 АРБИТРАЖ**

23.1. Любой спор, вытекающий из настоящего Договора, подлежит мирному урегулированию Сторонами. В случае недостижения соглашения, стороны передают спор на рассмотрение в Тульский арбитражный суд.

## **24 ПРИМЕНИМОЕ ПРАВО**

Настоящий Договор регулируется и подлежит толкованию в соответствии с законодательством Российской Федерации.

## **25. ПРОЧИЕ ПОЛОЖЕНИЯ**

25.1 Полнота договора

Настоящий Договор, включая упомянутые в нем документы, представляет полное соглашение между Сторонами относительно предусмотренных в настоящем Договоре прав и обязанностей Сторон и заменяет любые договоры или соглашения между Сторонами, совершенные до Даты подписания Договора. Каждая из Сторон признает, что при заключении настоящего Договора она руководствовалась исключительно теми заверениями и гарантиями, которые изложены в настоящем Договоре.

25.2 Уведомления

Любое уведомление, направленное в ходе исполнения настоящего Договора должно быть сделано в письменной форме и направлено Сторонам следующим образом:

ВОДОКАНАЛ: 301 650, г. Новомосковск, ул. Бережного, д. 2

  
Салихов Ш.Ж.

  
Сапожникова И.С.

КОМПАНИЯ: 301 650, г. Новомосковск, ул. Бережного, д. 2.

Все уведомления или иные сообщения по настоящему Договору считаются полученными в момент фактической доставки (в случае доставки лично или по почте), либо в момент получения подтверждения - в случае отправления средствами факсимильной связи.

Уведомление или иное сообщение, полученные в день, который не является рабочим днем, или после окончания рабочего времени в рабочий день, считается полученным в непосредственно следующий за этим днем рабочий день.

#### 25.3 Отказ от права

Отказ Сторон от какого-либо из своих прав по настоящему Договору является действительным, исключительно если он заявлен в письменной форме.

#### 25.4 Частичная недействительность

В случае признания какого-либо положения настоящего Договора недействительным или неприменимым, такая недействительность или неприменимость не влечет недействительности остальных положений настоящего Договора. В таком случае Стороны договариваются о замене недействительного или неприменимого положения на положение, наиболее полно отражающее намерение Сторон.

#### 25.5 Язык

Настоящий договор составлен в 2 (двух) экземплярах, по одному экземпляру для каждой Стороны.

#### 25.6 Изменения и дополнения

Любые изменения и дополнения к настоящему Договору являются обязательными для Сторон, если они составлены в письменной форме и подписаны уполномоченными представителями Сторон.

#### 25.7 Дополнительные документы и действия

Каждая Сторона соглашается передать другим Сторонам такие дополнительные документы и совершить такие дополнительные действия, которые могут быть обоснованно необходимы или запрошены любой другой Стороной с целью исполнения настоящего Договора и придания ему Полной юридической силы.

#### 25.8 Затраты

Если в настоящем Договоре не предусмотрено иное, каждая из Сторон оплачивает свои собственные затраты, связанные с обсуждением, подготовкой и исполнением настоящего Договора.

  
Салихов Ш.Ж.

  
Салегин И.С.



25.9 Юридические адреса и банковские реквизиты Сторон.

Общество с ограниченной ответственностью «Новомосковский городской водоканал»

ИНН/КПП 7116129038/711601001

301650, Тульская обл., г. Новомосковск, ул. Бережного, 2

Р/счет 40702810640450014765 в филиале № 3652 ВТБ 24 (ЗАО) г. Воронеж

БИК 042007738 к/счет 30101810100000000738

Телефон: (48762) 3-81-01 Факс: (48762) 6-90-96

Новомосковское муниципальное унитарное предприятие «Водоканал»

ИНН: 7125000094/КПП: 712001001

301670, г. Новомосковск, ул. Бережного, д. 2

р/с 40702810866210102345 в Тульском ОСБ 8604 г.Тула

БИК 047003608, к/с 30101810300000000608

ПОДПИСАНО надлежащим образом уполномоченными представителями Сторон 01.07.2014 г.

ПОДПИСАНО от имени ВОДОКАНАЛА



ПОДПИСАНО от имени КОМПАНИИ



Ш.Ж. Салихов



  
Салихов Ш.Ж.

  
Салихов И.С.



**Приложение к договору аренды от 01.07.2011г. между НМУП "Водоканал" и  
ООО "Новомосковский городской водоканал"**

| №                         | Наименование                                  | Дата введения в эксплуатацию | Инвентарный номер | Балансовая стоимость | Местоположение                    |
|---------------------------|---|------------------------------|-------------------|----------------------|-----------------------------------|
| 1                         | 2   | 3                            | 4                 | 5                    | 6                                 |
| <b>Юдинский водозабор</b> |   |                              |                   |                      |                                   |
| 1                         | Здание артскважины № 1а Юдинского водозабора  | 1993                         | 00101064          | 16 600,00            | Новомосковский р-н, д. Богдановка |
| 2                         | Здание артскважины № 2а Юдинского водозабора  | 1993                         | 00101065          | 16 600,00            | Новомосковский р-н, д. Богдановка |
| 3                         | Здание артскважины № 3 Юдинского водозабора   | 1992                         | 00101066          | 16 600,00            | Новомосковский р-н, д. Богдановка |
| 4                         | Здание артскважины № 4 Юдинского водозабора   | 1984                         | 00101067          | 27 640,00            | Новомосковский р-н, д. Богдановка |
| 5                         | Здание артскважины № 4а Юдинского водозабора  | 1993                         | 00101069          | 16 600,00            | Новомосковский р-н, д. Богдановка |
| 6                         | Здание артскважины № 5 Юдинского водозабора   | 1991                         | 00101068          | 16 600,00            | Новомосковский р-н, д. Тетерки    |
| 7                         | Здание артскважины № 6 Юдинского водозабора   | 1980                         | 00101082          | 27 640,00            | Новомосковский р-н, д. Тетерки    |
| 8                         | Здание артскважины № 6а Юдинского водозабора  | 1991                         | 00101084          | 16 600,00            | Новомосковский р-н, д. Тетерки    |
| 9                         | Здание артскважины № 7а Юдинского водозабора  | 1993                         | 00101085          | 16 600,00            | Новомосковский р-н, д. Тетерки    |
| 10                        | Здание артскважины № 8 Юдинского водозабора   | 1983                         | 00101058          | 27 640,00            | Новомосковский р-н, д. Тетерки    |
| 11                        | Здание артскважины № 8а Юдинского водозабора  | 1992                         | 00101086          | 29 180,00            | Новомосковский р-н, д. Тетерки    |
| 12                        | Здание артскважины № 9 Юдинского водозабора   | 1984                         | 00101070          | 27 640,00            | Новомосковский р-н, д. Тетерки    |
| 13                        | Здание артскважины № 9б Юдинского водозабора  | 1991                         | 00101019          | 29 180,00            | Новомосковский р-н, д. Тетерки    |
| 14                        | Здание артскважины № 10 Юдинского водозабора  | 1963                         | 00101059          | 16 600,00            | Новомосковский р-н, д. Тетерки    |
| 15                        | Здание артскважины № 11 Юдинского водозабора  | 1983                         | 00101060          | 16 600,00            | Новомосковский р-н, д. Подлубное  |
| 16                        | Здание артскважины № 11а Юдинского водозабора | 1993                         | 00101089          | 16 600,00            | Новомосковский р-н, д. Подлубное  |
| 17                        | Здание артскважины № 12 Юдинского водозабора  | 1963                         | 00101061          | 16 600,00            | Новомосковский р-н, д. Подлубное  |
| 18                        | Здание артскважины № 12а Юдинского водозабора | 1992                         | 00101090          | 16 600,00            | Новомосковский р-н, д. Подлубное  |
| 19                        | Здание артскважины № 13а Юдинского водозабора | 1993                         | 00101062          | 16 600,00            | Новомосковский р-н, д. Подлубное  |
| 20                        | Здание артскважины № 14 Юдинского водозабора  | 1963                         | 00101063          | 16 600,00            | Новомосковский р-н, д. Подлубное  |
| 21                        | Здание артскважины № 14а Юдинского водозабора | 1980                         | 00101094          | 16 600,00            | Новомосковский р-н, д. Подлубное  |
| 22                        | Здание артскважины № 15 Юдинского водозабора  | 1965                         | 00101054          | 16 600,00            | д. Ясенок-Подлубное               |
| 23                        | Здание артскважины № 16 Юдинского водозабора  | 1963                         | 00101053          | 16 600,00            | д. Ясенок-Выселки                 |
| 24                        | Здание артскважины № 17 Юдинского водозабора  | 1965                         | 00101055          | 16 600,00            | д. Ясенок-Выселки                 |
| 25                        | Здание артскважины № 18 Юдинского водозабора  | 1965                         | 00101056          | 16 600,00            | д. Ясенок-Выселки                 |
| 26                        | Здание артскважины № 19 Юдинского водозабора  | 1965                         | 00101057          | 16 600,00            | д. Ясенок-Выселки                 |
| 27                        | Здание артскважины № 20 Юдинского водозабора  | 1981                         | 00204673          | 22 000,00            | Новомосковский р-н, д. Симаково   |
| 28                        | Здание артскважины № 21 Юдинского водозабора  | 1980                         | 00101091          | 22 000,00            | Новомосковский р-н, д. Симаково   |
| 29                        | Здание артскважины № 22 Юдинского водозабора  | 1982                         | 00101092          | 22 000,00            | Новомосковский р-н, д. Симаково   |
| 30                        | Здание артскважины № 22а Юдинского водозабора | 1991                         | 00101093          | 29 180,00            | Новомосковский р-н, д. Симаково   |



| №  | Наименование   | Дата введения в эксплуатацию | Инвентарный номер | Балансовая стоимость | Местоположение                    |
|----|--|------------------------------|-------------------|----------------------|-----------------------------------|
| 1  | 2  | 3                            | 4                 | 5                    | 6                                 |
| 31 | Артезианская скважина № 3 Юдинского водозабора   | 1992                         | 00202082          | 29 180,00            | Новомосковский р-н, д. Богдановка |
| 32 | Артезианская скважина № 5 Юдинского водозабора   | 1991                         | 00202083          | 29 180,00            | Новомосковский р-н, д. Тетерки    |
| 33 | Артезианская скважина № 6а Юдинского водозабора  | 1991                         | 00202084          | 29 180,00            | Новомосковский р-н, д. Тетерки    |
| 34 | Артезианская скважина № 7а Юдинского водозабора  | 1993                         | 00202085          | 29 180,00            | Новомосковский р-н, д. Тетерки    |
| 35 | Артезианская скважина № 8а Юдинского водозабора  | 1992                         | 00202086          | 29 180,00            | Новомосковский р-н, д. Тетерки    |
| 36 | Артезианская скважина № 9б Юдинского водозабора  | 1991                         | 00202081          | 29 180,00            | Новомосковский р-н, д. Тетерки    |
| 37 | Артезианская скважина № 10 Юдинского водозабора  | 1963                         | 00202087          | 27 640,00            | Новомосковский р-н, д. Тетерки    |
| 38 | Артезианская скважина № 11а Юдинского водозабора   | 1993                         | 00202088          | 27 640,00            | Новомосковский р-н, д. Подлубное  |
| 39 | Артезианская скважина № 12 Юдинского водозабора  | 1963                         | 00202104          | 29 180,00            | Новомосковский р-н, д. Подлубное  |
| 40 | Артезианская скважина № 13а Юдинского водозабора   | 1993                         | 00202105          | 27 640,00            | Новомосковский р-н, д. Подлубное  |
| 41 | Артезианская скважина № 14 Юдинского водозабора  | 1963                         | 00202095          | 29 180,00            | Новомосковский р-н, д. Подлубное  |
| 42 | Артезианская скважина № 14а Юдинского водозабора   | 1980                         | 00202096          | 29 180,00            | Новомосковский р-н, д. Подлубное  |
| 43 | Артезианская скважина № 15 Юдинского водозабора  | 1965                         | 00202089          | 29 180,00            | д. Ясенок-Подлубное               |
| 44 | Артезианская скважина № 16 Юдинского водозабора  | 1963                         | 00202090          | 29 180,00            | д. Ясенок-Выселки                 |
| 45 | Артезианская скважина № 17 Юдинского водозабора  | 1965                         | 00202091          | 29 180,00            | д. Ясенок-Выселки                 |
| 46 | Артезианская скважина № 18 Юдинского водозабора  | 1965                         | 00202003          | 29 180,00            | д. Ясенок-Выселки                 |
| 47 | Артезианская скважина № 19 Юдинского водозабора  | 1965                         | 00202004          | 29 180,00            | д. Ясенок-Выселки                 |
| 48 | Артезианская скважина № 20 Юдинского водозабора  | 1981                         | 00202005          | 29 180,00            | Новомосковский р-н, д. Симаково   |
| 49 | Артезианская скважина № 21 Юдинского водозабора  | 1980                         | 00202006          | 29 180,00            | Новомосковский р-н, д. Симаково   |
| 50 | Артезианская скважина № 22 Юдинского водозабора  | 1982                         | 00202007          | 29 180,00            | Новомосковский р-н, д. Симаково   |
| 51 | Артезианская скважина № 22а Юдинского водозабора   | 1991                         | 00202008          | 29 180,00            | Новомосковский р-н, д. Симаково   |
| 52 | Здание насосной станции 2-го подъема Юдинского водозабора                                  | 1967                         | 00101052          | 624 750,00           | Новомосковский р-н, д. Тетерки    |
| 53 | Резервуар 250 куб.м 2-го подъема Юдинского водозабора                                      | 1967                         | 00202079          | 116 430,00           | Новомосковский р-н, д. Тетерки    |
| 54 | Резервуар 250 куб.м 2-го подъема Юдинского водозабора                                      | 1967                         | 00202080          | 116 430,00           | Новомосковский р-н, д. Тетерки    |
| 55 | Резервуар 250 куб.м 2-го подъема Юдинского водозабора                                      | 1967                         | 00202099          | 116 430,00           | Новомосковский р-н, д. Тетерки    |
| 56 | Здание насосной станции 3-го подъема со станцией обезжелезивания воды Юдинского водозабора | 1973                         | 00101072          | 315 060,00           | Новомосковский р-н, д. Богдановка |
| 57 | Здание склада хлора 3-го подъема Юдинского водозабора                                      | 1974                         | 00101073          | 54 700,00            | Новомосковский р-н, д. Богдановка |
| 58 | Здание хлораторной 3-го подъема Юдинского водозабора                                       | 1973                         | 00101076          | 3 700,00             | Новомосковский р-н, д. Богдановка |
| 59 | Здание котельной 3-го подъема Юдинского водозабора   | 1974                         | 00101074          | 190 400,00           | Новомосковский р-н, д. Богдановка |
| 60 | Здание проходной 3-го подъема Юдинского водозабора   | 1974                         | 00101075          | 10 000,00            | Новомосковский р-н, д. Богдановка |
| 61 | 4-х квартирный жилой дом в д. Богдановка   | 1974                         | 00101071          | 104 683,00           | Новомосковский р-н, д. Богдановка |



| №  | Наименование  | Дата введения в эксплуатацию | Инвентарный номер | Балансовая стоимость | Местоположение                           |
|----|---|------------------------------|-------------------|----------------------|--|
| 1  | 2   | 3                            | 4                 | 5                    | 6  |
| 62 | Резервуар 500 куб.м 3-го подъема Юдинского водозабора   | 1973                         | 00202098          | 324 710,00           | Новомосковский р-н, д. Богдановка        |
| 63 | Резервуар 500 куб.м 3-го подъема Юдинского водозабора   | 1974                         | 00202125          | 972 000,00           | Новомосковский р-н, д. Богдановка        |
| 64 | Резервуар 500 куб.м 3-го подъема Юдинского водозабора   | 1974                         | 00202100          | 972 000,00           | Новомосковский р-н, д. Богдановка        |
| 65 | Резервуар 6000 куб.м 3-го подъема Юдинского водозабора  | 1981                         | 00202029          | 1295 500,00          | Новомосковский р-н, д. Богдановка        |
| 66 | Отстойник возврата промывной воды станции обезжелезивания Юдинского водозабора                  | 1974                         | 00202127          | 1144 950,00          | Новомосковский р-н, д. Богдановка        |
| 67 | Шламонакопитель станции обезжелезивания Юдинского водозабора                                    | 1974                         | 00202130          | 210 400,00           | Новомосковский р-н, д. Богдановка        |
| 68 | Здание насосной станции 4-го подъема Юдинского водозабора                                       | 1973                         | 00101077          | 624 750,00           | г.Новомосковск, р-н БХО ОАО "НАК "Азот"  |
| 69 | Резервуар 500 куб.м 4-го подъема Юдинского водозабора   | 1973                         | 00202111          | 324 710,00           | г.Новомосковск, р-н БХО ОАО "НАК "Азот"  |
| 70 | Резервуар 3000 куб.м 4-го подъема Юдинского водозабора  | 1981                         | 00202112          | 810 500,00           | г.Новомосковск, р-н БХО ОАО "НАК "Азот"  |
| 71 | Водопроводная камера 4-го подъема Юдинского водозабора  | 01/04/2003                   | 00210093          | 84 232,00            | г.Новомосковск, р-н БХО ОАО "НАК "Азот"  |
| 72 | Водовод от арт. скважин с № 15 по № 19 до насосной станции 2-го подъема Юдинского водозабора    | 1965                         | 00303090          | 797 500,00           | д. Ясенок-Выселки и д.Тетерки            |
| 73 | Водовод от арт. скважин с № 20 по № 22 до насосной станции 2-го подъема Юдинского водозабора    | 1980                         | 00303091          | 942 500,00           | д. Симаково и д.Тетерки                  |
| 74 | Водовод от арт. скважин с № 8 по № 14 до насосной станции 2-го подъема Юдинского водозабора     | 1974                         | 00303092          | 435 000,00           | д. Подлубное и д.Тетерки                 |
| 75 | Водовод от арт. скважин с № 1 по № 6 до насосной станции 3-го подъема Юдинского водозабора      | 1978                         | 00303093          | 217 500,00           | Новомосковский р-н, д. Богдановка        |
| 76 | Водоводы от насосной станции 2-го подъема до насосной станции 3-го подъема Юдинского водозабора | 1973                         | 00303115          | 827 100,00           | д.Тетерки и д.Богдановка                 |
| 77 | Водоводы от насосной станции 3-го подъема до насосной станции 4-го подъема Юдинского водозабора | 1973                         | 00303115          | 1918 000,00          | д.Богдановка и р-н БХО ОАО "НАК "Азот"   |
| 78 | Водоводы от насосной станции 4-го подъема Юдинского водозабора до г. Новомосковска              | 1973                         | 00303115          | 2274 200,00          | р-н БХО ОАО "НАК "Азот" и ул. Молодежная |
| 79 | Павильон металлический  | 1997                         | 00108561          | 4 185,19             | Юдинский водозабор                       |
| 80 | Павильон металлический  | 1997                         | 00108563          | 4 185,19             | Юдинский водозабор                       |
| 81 | Павильон металлический  | 1997                         | 00108564          | 4 185,19             | Юдинский водозабор                       |
| 82 | Павильон металлический  | 1997                         | 00108596          | 4 348,97             | Юдинский водозабор                       |
| 83 | Павильон металлический  | 1997                         | 00108597          | 4 185,19             | Юдинский водозабор                       |
| 84 | Павильон металлический  | 1997                         | 00108610          | 4 185,19             | Юдинский водозабор                       |
| 85 | Павильон металлический  | 1997                         | 00108636          | 4 185,19             | Юдинский водозабор                       |
| 86 | Павильон металлический  | 1997                         | 00108637          | 4 185,19             | Юдинский водозабор                       |
| 87 | Павильон металлический  | 1997                         | 00108638          | 4 185,19             | Юдинский водозабор                       |
| 88 | Будка металлическая 2*2*2   | 1997                         | 00108665          | 4 185,19             | Юдинский водозабор                       |
| 89 | Электродвигатель М315 М4 250КВТ   | 1996                         | 00408408          | 23 333,00            | Юдинский водозабор                       |
| 90 | Электродвигатель ВАО 250 ВТ   | 1996                         | 00408430          | 41 660,00            | Юдинский водозабор                       |
| 91 | Автомат 600 А   | 1997                         | 00408550          | 8 500,00             | Юдинский водозабор                       |
| 92 | Автомат 600 А   | 1997                         | 00408551          | 8 500,00             | Юдинский водозабор                       |
| 93 | Электродвигатель - 230 Вт 1500  | 1997                         | 00408602          | 62 500,00            | Юдинский водозабор                       |
| 94 | Электродвигатель 5 АН 315 200 квт   | 2001                         | 00410172          | 50 000,00            | Юдинский водозабор                       |
| 95 | Электродвигатель 5АН 315В-41 1500   | 2001                         | 00410173          | 62 500,00            | Юдинский водозабор                       |



| №   | Наименование                         | Дата введения в эксплуатацию | Инвентарный номер | Балансовая стоимость | Местоположение      |
|-----|--------------------------------------|------------------------------|-------------------|----------------------|---------------------|
| 1   | 2                                    | 3                            | 4                 | 5                    | 6                   |
| 96  | Электродвигатель 5АН 315 В 4 250 кВт | 2001                         | 00410174          | 62 500,00            | Юдинский вводозабор |
| 97  | Электродвигатели 5 АН -315 В-4       | 2001                         | 00410175          | 62 500,00            | Юдинский вводозабор |
| 98  | Электродвигатель ДАВ 250 4У3 250 кВт | 2001                         | 00410176          | 98 550,00            | Юдинский вводозабор |
| 99  | Станок токарно-винтовой              | 1976                         | 00504122          | 8 900,00             | Юдинский вводозабор |
| 100 | Кран-балка                           | 1974                         | 00504166          | 1 383,00             | Юдинский вводозабор |
| 101 | Кран-балка подвесная                 | 1973                         | 00504409          | 1 448,00             | Юдинский вводозабор |
| 102 | Кран-балка подвесная                 | 1973                         | 00504414          | 1 587,00             | Юдинский вводозабор |
| 103 | Насос 1Д 630-90 под 250 кВт          | 2001                         | 00510186          | 24 320,00            | Юдинский вводозабор |
| 104 | Насос 1Д 630 90 под 250 кВт          | 2001                         | 00510187          | 24 320,00            | Юдинский вводозабор |
| 105 | НАСОС 1 Д 630 90 под 250 кВт         | 2001                         | 00510188          | 24 320,00            | Юдинский вводозабор |
| 106 | Насос 1Д 1250-63 под 315 кВт         | 2001                         | 00510192          | 25 935,00            | Юдинский вводозабор |
| 107 | Радиостанция ВЭЛС 40                 | 2001                         | 00510207          | 7 519,00             | Юдинский вводозабор |
| 108 | Радиостанция Лен В 1Р21С -4Г         | 2001                         | 00510229          | 8 357,00             | Юдинский вводозабор |
| 109 | Радиостанция Лен В 1Р 21С -4Г        | 2001                         | 00510230          | 8 357,00             | Юдинский вводозабор |
| 110 | Радиостанция ЛенВ 1Р 21С-4Г          | 2001                         | 00510231          | 8 357,00             | Юдинский вводозабор |
| 111 | Насос СД 2400/75 без плиты без эл.   | 2001                         | 00510237          | 172 121,00           | Юдинский вводозабор |
| 112 | Хлоратор АХВ 1000                    | 2001                         | 00510243          | 20 750,00            | Юдинский вводозабор |
| 113 | Электродвигатель М315 380В 1480      | 2003                         | 00510354          | 50 000,00            | Юдинский вводозабор |

Итого: 17942 627,68

#### Белоколодезный водозабор

|     |  |      |          |           |                                  |
|-----|--|------|----------|-----------|----------------------------------|
| 114 | Здание артескважины № 1 Белоколодезного водозабора   | 1987 | 00101125 | 16 600,00 | Новомосковский р-н, д. Холтобино |
| 115 | Здание артескважины № 2 Белоколодезного водозабора   | 1987 | 00101126 | 16 600,00 | Новомосковский р-н, д. Холтобино |
| 116 | Здание артескважины № 3 Белоколодезного водозабора   | 1987 | 00101127 | 16 600,00 | Новомосковский р-н, д. Холтобино |
| 117 | Здание артескважины № 4а Белоколодезного водозабора  | 1993 | 00101128 | 16 600,00 | Новомосковский р-н, д. Холтобино |
| 118 | Здание артескважины № 5 Белоколодезного водозабора   | 1987 | 00101129 | 16 600,00 | Новомосковский р-н, д. Холтобино |
| 119 | Здание артескважины № 6 Белоколодезного водозабора   | 1987 | 00101130 | 16 600,00 | Новомосковский р-н, д. Холтобино |
| 120 | Здание артескважины № 7 Белоколодезного водозабора   | 1987 | 00101131 | 16 600,00 | Новомосковский р-н, д. Холтобино |
| 121 | Здание артескважины № 8 Белоколодезного водозабора   | 1987 | 00101132 | 16 600,00 | Новомосковский р-н, д. Холтобино |
| 122 | Здание артескважины № 9 Белоколодезного водозабора   | 1986 | 00101133 | 16 600,00 | Новомосковский р-н, д. Озерки    |
| 123 | Здание артескважины № 10а Белоколодезного водозабора | 1993 | 00101134 | 16 600,00 | Новомосковский р-н, д. Озерки    |
| 124 | Здание артескважины № 11 Белоколодезного водозабора  | 1985 | 00101135 | 16 600,00 | Новомосковский р-н, д. Озерки    |
| 125 | Здание артескважины № 12 Белоколодезного водозабора  | 1985 | 00101023 | 16 600,00 | Новомосковский р-н, д. Озерки    |
| 126 | Здание артескважины № 13 Белоколодезного водозабора  | 1985 | 00101024 | 16 600,00 | Новомосковский р-н, д. Озерки    |
| 127 | Здание артескважины № 14 Белоколодезного водозабора  | 1985 | 00101025 | 16 600,00 | Новомосковский р-н, д. Макшеево  |
| 128 | Здание артескважины № 15а Белоколодезного водозабора | 1993 | 00101026 | 16 600,00 | Новомосковский р-н, д. Макшеево  |
| 129 | Здание артескважины № 16 Белоколодезного водозабора  | 1986 | 00101138 | 16 600,00 | Новомосковский р-н, д. Макшеево  |
| 130 | Здание артескважины № 17 Белоколодезного водозабора  | 1988 | 00101138 | 16 600,00 | Новомосковский р-н, д. Макшеево  |
| 131 | Здание артескважины № 18 Белоколодезного водозабора  | 1988 | 00101137 | 16 600,00 | Новомосковский р-н, д. Макшеево  |
| 132 | Здание артескважины № 19 Белоколодезного водозабора  | 1988 | 00101136 | 16 600,00 | Новомосковский р-н, д. Макшеево  |
| 133 | Здание артескважины № 20а Белоколодезного водозабора | 1992 | 00101020 | 16 600,00 | Новомосковский р-н, д. Ольховец  |
| 134 | Здание артескважины № 21а Белоколодезного водозабора | 1993 | 00101021 | 16 600,00 | Новомосковский р-н, д. Ольховец  |



| №   | Наименование   | Дата введения в эксплуатацию | Инвентарный номер | Балансовая стоимость | Местоположение  |
|-----|--|------------------------------|-------------------|----------------------|---|
| 1   | 2  | 3                            | 4                 | 5                    | 6   |
| 135 | Здание артскважины № 22а Белоколодезного водозабора                                    | 1993                         | 00101022          | 16 600,00            | Новомосковский р-н, д. Ольховец                           |
| 136 | Здание артскважины № 23а Белоколодезного водозабора                                    | 1993                         | 00101150          | 16 600,00            | Новомосковский р-н, д. Ольховец                           |
| 137 | Здание артскважины № 24а Белоколодезного водозабора                                    | 1993                         | 00101151          | 16 600,00            | Новомосковский р-н, д. Ольховец                           |
| 138 | Здание артскважины № 25а Белоколодезного водозабора                                    | 1993                         | 00101152          | 16 600,00            | Новомосковский р-н, д. Ольховец                           |
| 139 | Здание артскважины № 26б Белоколодезного водозабора                                    | 1993                         | 00101153          | 16 600,00            | Новомосковский р-н, д. Ольховец                           |
| 140 | Здание артскважины № 27б Белоколодезного водозабора                                    | 1993                         | 00101154          | 16 600,00            | Новомосковский р-н, д. Ольховец                           |
| 141 | Здание артскважины № 28 Белоколодезного водозабора                                     | 1982                         | 00101155          | 16 600,00            | Новомосковский р-н, д. Ольховец                           |
| 142 | Артезианская скважина № 1 Белоколодезного водозабора                                   | 1987                         | 00202184          | 51 300,00            | Новомосковский р-н, д. Холтобино                          |
| 143 | Артезианская скважина № 2 Белоколодезного водозабора                                   | 1987                         | 00202185          | 56 000,00            | Новомосковский р-н, д. Холтобино                          |
| 144 | Артезианская скважина № 3 Белоколодезного водозабора                                   | 1987                         | 00202186          | 64 600,00            | Новомосковский р-н, д. Холтобино                          |
| 145 | Артезианская скважина № 4а Белоколодезного водозабора                                  | 1993                         | 00202187          | 118 000,00           | Новомосковский р-н, д. Холтобино                          |
| 146 | Артезианская скважина № 5 Белоколодезного водозабора                                   | 1987                         | 00202188          | 106 210,00           | Новомосковский р-н, д. Холтобино                          |
| 147 | Артезианская скважина № 6 Белоколодезного водозабора                                   | 1987                         | 00202189          | 95 900,00            | Новомосковский р-н, д. Холтобино                          |
| 148 | Артезианская скважина № 7 Белоколодезного водозабора                                   | 1987                         | 00202190          | 110 640,00           | Новомосковский р-н, д. Холтобино                          |
| 149 | Артезианская скважина № 8 Белоколодезного водозабора                                   | 1987                         | 00202191          | 113 600,00           | Новомосковский р-н, д. Холтобино                          |
| 150 | Артезианская скважина № 9 Белоколодезного водозабора                                   | 1986                         | 00202192          | 112 110,00           | Новомосковский р-н, д. Озерки                             |
| 151 | Артезианская скважина № 10а Белоколодезного водозабора                                 | 1993                         | 00202193          | 110 640,00           | Новомосковский р-н, д. Озерки                             |
| 152 | Артезианская скважина № 11 Белоколодезного водозабора                                  | 1985                         | 00202194          | 106 210,00           | Новомосковский р-н, д. Озерки                             |
| 153 | Артезианская скважина № 12 Белоколодезного водозабора                                  | 1985                         | 00202116          | 101 050,00           | Новомосковский р-н, д. Озерки                             |
| 154 | Здание насосной станции 3-го подъема Белоколодезного водозабора                        | 1990                         | 00101050          | 847 776,00           | Новомосковский р-н, д. Большое Колодезное                 |
| 155 | Резервуар 1000 куб.м 2-го подъема Белоколодезного водозабора                           | 1987                         | 00202121          | 352 700,00           | Новомосковский р-н, д. Ольховец, Белоколодезный в/з       |
| 156 | Резервуар 1000 куб.м 2-го подъема Белоколодезного водозабора                           | 1987                         | 00202122          | 352 700,00           | Новомосковский р-н, д. Ольховец, Белоколодезный в/з       |
| 157 | Отстойник возврата промывной воды станции обезжелезивания Белоколодезного водозабора   | 1987                         | 00202134          | 539 200,00           | Новомосковский р-н, д. Ольховец, Белоколодезный водозабор |
| 158 | Шламоаккумулятор станции обезжелезивания Белоколодезного водозабора                    | 1987                         | 00202135          | 210 400,00           | Новомосковский р-н, д. Ольховец, Белоколодезный водозабор |
| 159 | Ограждение территории 2-го подъема Белоколодезного водозабора                          | 1987                         | 00202132          | 10 000,00            | Новомосковский р-н, д. Ольховец                           |
| 160 | Ограждение территории 3-го подъема Белоколодезного водозабора                          | 1987                         | 00202145          | 10 000,00            | Новомосковский р-н, д. Большое Колодезное                 |
| 161 | Сборный водовод от арт. скважины № 1 до арт. скважины № 19 Белоколодезного водозабора  | 1990                         | 00303003          | 591 400,00           | Новомосковский р-н, д. Макшеево Белоколодезный в/з        |
| 162 | Сборный водовод от арт. скважины № 28 до арт. скважины № 23 Белоколодезного водозабора | 1983                         | 00303003          | 187 014,00           | Новомосковский р-н, д. Ольховец Белоколодезный в/з        |



| №   | Наименование  | Дата введения в эксплуатацию | Инвентарный номер | Балансовая стоимость | Местоположение   |
|-----|---|------------------------------|-------------------|----------------------|--|
| 1   | 2   | 3                            | 4                 | 5                    | 6  |
| 163 | Напорный водовод от насосной станции 2-го подъема до насосной станции 3-го подъема Белоколодезного водозабора | 1983                         | 00303005          | 1450 486,00          | Новомосковский р-н, д. Ольховец, между д. Ольховец и с. Иван-Озеро       |
| 164 | Напорный водовод от насосной станции 3-го подъема Белоколодезного водозабора до города                        | 1990                         | 00303004          | 272 314,00           | Новомосковский р-н, с. Иван-Озеро, между с. Иван-Озеро и г. Новомосковск |
| 165 | Будка металлическая   | 1997                         | 00108481          | 4 027,65             | Белоколодезный в/з   |
| 166 | Будка металлическая   | 1997                         | 00108493          | 4 185,19             | Белоколодезный в/з   |
| 167 | Будка металлическая   | 1997                         | 00108494          | 4 185,19             | Белоколодезный в/з   |
| 168 | Будка металлическая   | 1997                         | 00108495          | 4 185,19             | Белоколодезный в/з   |
| 169 | Павильон металлический  | 1997                         | 00108518          | 4 185,19             | Белоколодезный в/з   |
| 170 | Павильон металлический  | 1997                         | 00108519          | 4 185,19             | Белоколодезный в/з   |
| 171 | Павильон металлический  | 1997                         | 00108520          | 4 185,19             | Белоколодезный в/з   |
| 172 | Павильон металлический  | 1997                         | 00108567          | 4 185,19             | Белоколодезный в/з   |
| 173 | Будка металлическая 2*2*2   | 1997                         | 00108667          | 4 348,97             | Белоколодезный в/з   |
| 174 | Электрический котел   | 1990                         | 00404637          | 12 022,00            | Белоколодезный в/з   |
| 175 | Распределительный пункт ПР-227  | 1990                         | 00405099          | 1 621,00             | Белоколодезный в/з   |
| 176 | Сварочный тр-р ТДМ - 317  | 1997                         | 00405100          | 1 652,00             | Белоколодезный в/з   |
| 177 | Шкаф управления ЩУПС  | 1991                         | 00405101          | 2 500,00             | Белоколодезный в/з   |
| 178 | Шкаф управления ЩУПС  | 1991                         | 00405102          | 2 500,00             | Белоколодезный в/з   |
| 179 | Распределительный пункт ПР-9242   | 1989                         | 00405103          | 2 834,00             | Белоколодезный в/з   |
| 180 | Шкаф управления ЗАДВ.9Т-30  | 1991                         | 00405104          | 4 000,00             | Белоколодезный в/з   |
| 181 | Шкаф управления ШУ-5104-0382  | 1977                         | 00405105          | 4 000,00             | Белоколодезный в/з   |
| 182 | Шкаф управления ШУ-5104-0382  | 1975                         | 00405106          | 4 000,00             | Белоколодезный в/з   |
| 183 | Шкаф управления ШУ 5104-0382  | 1980                         | 00405108          | 32 000,00            | Белоколодезный в/з   |
| 184 | Станция управления  | 1978                         | 00405116          | 3 000,00             | Белоколодезный в/з   |
| 185 | Электродвигатель 132 КВт/1500   | 985                          | 00405145          | 2 200,00             | Белоколодезный в/з   |
| 186 | Электродвигатель АО 132/1000  | 1987                         | 00405146          | 2 200,00             | Белоколодезный в/з   |
| 187 | Электродвигатель 1.5 КВт 3000   | 1997                         | 00408525          | 2 400,00             | Белоколодезный в/з   |
| 188 | Электродвигатель 2.2 КВт 1500   | 1997                         | 00408529          | 3 500,00             | Белоколодезный в/з   |
| 189 | Электродвигатель 2.2 КВт 1500   | 1997                         | 00408530          | 3 500,00             | Белоколодезный в/з   |
| 190 | Электродвигатель 5АН 280-В4 160кВт  | 2001                         | 00410177          | 37 350,00            | Белоколодезный в/з   |
| 191 | Электродвигатель 5 А 1 280 В-4 160  | 2001                         | 00410178          | 37 350,00            | Белоколодезный в/з   |
| 192 | Электродвигатель 5АН 280 В4 160кВт  | 2001                         | 00410179          | 37 350,00            | Белоколодезный в/з   |
| 193 | Электродвигатель 5АН 315 А4 200 кВт   | 2001                         | 00410182          | 50 000,00            | Белоколодезный в/з   |
| 194 | Задвижки ДУ-400   | 2002                         | 00410193          | 11 200,00            | Белоколодезный в/з   |
| 195 | Задвижки ДУ-400   | 2002                         | 00410194          | 11 200,00            | Белоколодезный в/з   |
| 196 | Задвижка ДУ-600   | 2003                         | 00410195          | 86 667,00            | Белоколодезный в/з   |
| 197 | Задвижка ДУ-600   | 2003                         | 00410196          | 86 667,00            | Белоколодезный в/з   |
| 198 | Пила ПМ-500 (труборез)  | 1994                         | 00501018          | 2 275,00             | Белоколодезный в/з   |
| 199 | Станок 'КЕТ'  | 1987                         | 00504473          | 1 350,00             | Белоколодезный в/з   |
| 200 | Кран-балка подвесная  | 1987                         | 00504476          | 1 873,00             | Белоколодезный в/з   |
| 201 | Нейтролизатор   | 1987                         | 00504482          | 2 277,00             | Белоколодезный в/з   |
| 202 | Кран ручной подвесной 2 т.  | 1987                         | 00504493          | 7 500,00             | Белоколодезный в/з   |
| 203 | Кран ручной подвесной 2 т.  | 1987                         | 00504494          | 7 500,00             | Белоколодезный в/з   |
| 204 | Гидропульт  | 1987                         | 00504506          | 385 000,00           | Белоколодезный в/з   |
| 205 | Эл. насосный агрегат ЦНС-180*85   | 1994                         | 00504555          | 5 603,00             | Белоколодезный в/з   |
| 206 | Насос ЗК-2/26   | 1989                         | 00504570          | 616,00               | Белоколодезный в/з   |
| 207 | Кран-балка  | 1990                         | 00504613          | 1 920,00             | Белоколодезный в/з   |
| 208 | Тельфер 2 т.  | 1990                         | 00504985          | 4 326,00             | Белоколодезный в/з   |
| 209 | Станок токарный   | 1989                         | 00504989          | 4 170,00             | Белоколодезный в/з   |
| 210 | Кран подвесной 0.5 т  | 1988                         | 00504991          | 1 782,00             | Белоколодезный в/з   |
| 211 | Ручная лебедка  | 1995                         | 00505010          | 2 500,00             | Белоколодезный в/з   |
| 212 | Хлоратор 'ЛОНИ' 100-К   | 1996                         | 00508420          | 1 187,00             | Белоколодезный в/з   |
| 213 | Хлоратор 'ЛОНИ' 100-К   | 1996                         | 00508421          | 1 187,00             | Белоколодезный в/з   |
| 214 | Радиоматция ВЭЛС 40   | 2001                         | 00510209          | 7 519,00             | Белоколодезный в/з   |
| 215 | Радиостанция Лен В 021С -4Г   | 2001                         | 00510227          | 8 357,00             | Белоколодезный в/з   |
| 216 | Радиостанция Лен В 1Р 21С -4Г   | 2001                         | 00510228          | 8 357,00             | Белоколодезный в/з   |



| №   | Наименование               | Дата введения в эксплуатацию | Инвентарный номер | Балансовая стоимость | Местоположение     |
|-----|----------------------------|------------------------------|-------------------|----------------------|--------------------|
| 1   | 2                          | 3                            | 4                 | 5                    | 6                  |
| 217 | Насос 1Д 500-63 под 160кВт | 2001                         | 00510185          | 20 805,00            | Белоколодезный в/з |
| 218 | Насос ЦНС300*120 об/мин    | 2001                         | 00510191          | 55 900,00            | Белоколодезный в/з |

Итого: 7446 439,95

### Гараж

|     |                                       |      |          |            |                                     |
|-----|---------------------------------------|------|----------|------------|-------------------------------------|
| 219 | Павильон металлический                | 1997 | 00108565 | 4 185,19   | г.Новомосковск, ул. Бережного, д. 2 |
| 220 | Гараж                                 | 2004 | 00109001 | 35 600,00  | г.Новомосковск, ул. Бережного, д. 2 |
| 221 | Спецфургон ЗИЛ-130 К465 АЕ            | 1982 | 00408006 | 92 571,00  | г.Новомосковск, ул. Бережного, д. 2 |
| 222 | Трактор Т-40 АМ 44-41 ТУ              | 1994 | 00408021 | 48 000,00  | г.Новомосковск, ул. Бережного, д. 2 |
| 223 | Бульдозер ДЗ-42 Г 44-39 ТУ            | 1987 | 00408026 | 42 856,00  | г.Новомосковск, ул. Бережного, д. 2 |
| 224 | Трактор Т-25А 44-44 ТУ                | 1989 | 00408028 | 32 800,00  | г.Новомосковск, ул. Бережного, д. 2 |
| 225 | Трактор Т-40 АМ 44-43 ТУ              | 1986 | 00408032 | 42 958,00  | г.Новомосковск, ул. Бережного, д. 2 |
| 226 | Трактор Т-40 АМ 44-42 ТУ              | 1988 | 00408033 | 44 000,00  | г.Новомосковск, ул. Бережного, д. 2 |
| 227 | Бульдозер Д-606 44-45 ТУ              | 1979 | 00408038 | 20 145,00  | г.Новомосковск, ул. Бережного, д. 2 |
| 228 | Бульдозер ДТ-75 НРСУ 44-46 ТУ         | 1993 | 00408045 | 28 201,00  | г.Новомосковск, ул. Бережного, д. 2 |
| 229 | Бульдозер ДТ-75 НРСУ 44-47 ТУ         | 1993 | 00408054 | 28 201,00  | г.Новомосковск, ул. Бережного, д. 2 |
| 230 | Экскаватор ЭО 44-35 ТУ                | 1995 | 00408057 | 58 400,00  | г.Новомосковск, ул. Бережного, д. 2 |
| 231 | Экскаватор ЭО 26-21 44-32 ТУ          | 990  | 00408060 | 58 400,00  | г.Новомосковск, ул. Бережного, д. 2 |
| 232 | Экскаватор ЭО 44-89 ТУ                | 1990 | 00408061 | 58 400,00  | г.Новомосковск, ул. Бережного, д. 2 |
| 233 | Экскаватор ЭО 44-34 ТУ                | 1991 | 00408062 | 58 400,00  | г.Новомосковск, ул. Бережного, д. 2 |
| 234 | Экскаватор-гидромолот 44-38 ТУ        | 1967 | 00408063 | 64 000,00  | г.Новомосковск, ул. Бережного, д. 2 |
| 235 | Экскаватор 33-22А 44-37 ТУ            | 1990 | 00408064 | 94 399,00  | г.Новомосковск, ул. Бережного, д. 2 |
| 236 | Трактор Т-40 АМ 44-40 ТУ              | 1993 | 00408065 | 48 000,00  | г.Новомосковск, ул. Бережного, д. 2 |
| 237 | Автокран КС 2561 ЗИЛ-431412 14-55 ТЛС | 1992 | 00408072 | 77 470,00  | г.Новомосковск, ул. Бережного, д. 2 |
| 238 | Автокран КС 2561 ЗИЛ-431412 В 813 ВО  | 1993 | 00408073 | 82 922,00  | г.Новомосковск, ул. Бережного, д. 2 |
| 239 | Экскаватор ЭО-2521                    | 2004 | 00408075 | 352 500,00 | г.Новомосковск, ул. Бережного, д. 2 |
| 240 | Экскаватор 'БЕЛАРУСЬ' 44-36 ТУ        | 1996 | 00408445 | 37 639,00  | г.Новомосковск, ул. Бережного, д. 2 |
| 241 | Электродвигатель 4 КВТ 1500           | 1997 | 00408541 | 4 300,00   | г.Новомосковск, ул. Бережного, д. 2 |
| 242 | Силовой агрегат КАМАЗ-740 1000311     | 1998 | 00408701 | 61 347,50  | г.Новомосковск, ул. Бережного, д. 2 |
| 243 | Грузовой сидельный тягач МАЗ          | 2004 | 00408727 | 102 446,00 | г.Новомосковск, ул. Бережного, д. 2 |
| 244 | Двигатель Д 225-20                    | 2000 | 00410061 | 40 000,00  | г.Новомосковск, ул. Бережного, д. 2 |
| 245 | Экскаватор пневмоколесный             | 2004 | 00410198 | 566 666,67 | г.Новомосковск, ул. Бережного, д. 2 |
| 246 | Трактор ДТ-75                         | 2004 | 00410199 | 316 666,67 | г.Новомосковск, ул. Бережного, д. 2 |



| №   | Наименование                                   | Дата введения в эксплуатацию | Инвентарный номер | Балансовая стоимость | Местоположение                      |
|-----|--|------------------------------|-------------------|----------------------|-------------------------------------|
| 1   | 2  | 3                            | 4                 | 5                    | 6                                   |
| 247 | Снегоочиститель шнекороторный                  | 2004                         | 00410200          | 393 333,33           | г.Новомосковск, ул. Бережного, д. 2 |
| 248 | Гайковерт                                      | 1994                         | 00501005          | 1 146,00             | г.Новомосковск, ул. Бережного, д. 2 |
| 249 | Компрессор ПКС 5,26                            | 1994                         | 00505140          | 5 500,00             | г.Новомосковск, ул. Бережного, д. 2 |
| 250 | Выпрямитель сварочный ВДГ-303 УЗ               | 1996                         | 00508432          | 4 100,00             | г.Новомосковск, ул. Бережного, д. 2 |
| 251 | Радиостанция Лен В 1Р21 В 3Г                   | 2001                         | 00510217          | 6 903,00             | г.Новомосковск, ул. Бережного, д. 2 |
| 252 | Радиостанция Лен В 1 Р 21 В 3Г                 | 2001                         | 00510218          | 6 903,00             | г.Новомосковск, ул. Бережного, д. 2 |
| 253 | Радиостанция Лен В 1 Р 21В 3Г                  | 2001                         | 00510219          | 6 903,00             | г.Новомосковск, ул. Бережного, д. 2 |
| 254 | Автокран КС 357 19-3 шасси УРАЛ-5557 15т 14м   | 2001                         | 00510236          | 1279 166,00          | г.Новомосковск, ул. Бережного, д. 2 |
| 255 | Навесное оборудование УВ-2.1 на базе МТЗ-80/82 | 2002                         | 00510348          | 53 083,33            | г.Новомосковск, ул. Бережного, д. 2 |
| 256 | СП для очистки канал.сетей 53213 КО            | 2004                         | 00510382          | 122 804,00           | г.Новомосковск, ул. Бережного, д. 2 |
| 257 | Водоотливная установка УВ 1Ж                   | 2004                         | 00510383          | 265 500,00           | г.Новомосковск, ул. Бережного, д. 2 |
| 258 | СПЕЦ.КО 503В ГАЗ 3307 В 566                    | 2004                         | 00510384          | 71 200,00            | г.Новомосковск, ул. Бережного, д. 2 |
| 259 | Навесное оборудование МЗЦ-75                   | 1994                         | 00701206          | 15 500,00            | г.Новомосковск, ул. Бережного, д. 2 |
| 260 | Специальная АРВМ ГАЗ-53 67-41 ТЛР              | 1973                         | 00708001          | 71 200,00            | г.Новомосковск, ул. Бережного, д. 2 |
| 261 | Специальная ГАЗ-53-39011 32-99 ТЛО             | 1973                         | 00708002          | 71 200,00            | г.Новомосковск, ул. Бережного, д. 2 |
| 262 | Грузовая бортовая ГАЗ-66 34-76 ТЛО             | 1984                         | 00708007          | 51 168,00            | г.Новомосковск, ул. Бережного, д. 2 |
| 263 | Грузовая бортовая ЗИЛ 138А 31-18 ТЛТ           | 1976                         | 00708017          | 42 885,00            | г.Новомосковск, ул. Бережного, д. 2 |
| 264 | Грузовая бортовая ЗИЛ-138А 31-19 ТЛТ           | 1973                         | 00708018          | 60 699,00            | г.Новомосковск, ул. Бережного, д. 2 |
| 265 | Прицеп одноосный 2ПТС-2Н 44-48 ТУ              | 1986                         | 00708019          | 9 024,00             | г.Новомосковск, ул. Бережного, д. 2 |
| 266 | Специальная ЗИЛ-130 49-61 ТЛМ                  | 1984                         | 00708050          | 73 597,00            | г.Новомосковск, ул. Бережного, д. 2 |
| 267 | Специальная ЗИЛ-157 22-27 ТЛТ                  | 1970                         | 00708052          | 47 878,00            | г.Новомосковск, ул. Бережного, д. 2 |
| 268 | Специальная ЗИЛ 157 22-28 ТЛТ                  | 1972                         | 00708053          | 59 318,00            | г.Новомосковск, ул. Бережного, д. 2 |
| 269 | Автомобиль 'ГАЗЕЛЬ' ГАЗ 3302 29-62 ТЛТ         | 1995                         | 00708056          | 52 950,00            | г.Новомосковск, ул. Бережного, д. 2 |
| 270 | Грузовая бортовая МАЗ 5335 В 826 ВМ            | 1984                         | 00708068          | 83 100,00            | г.Новомосковск, ул. Бережного, д. 2 |
| 271 | Грузовой фургон ГАЗ-66 В 419 НЕЖ               | 1977                         | 00708069          | 65 460,00            | г.Новомосковск, ул. Бережного, д. 2 |
| 272 | Самосвал ГАЗ-САЗ 3507 23-74 ТЛР                | 1987                         | 00708071          | 74 124,00            | г.Новомосковск, ул. Бережного, д. 2 |
| 273 | Специальная ЕРАЗ-762В 60-17 ТЛО                | 1988                         | 00708074          | 96 000,00            | г.Новомосковск, ул. Бережного, д. 2 |
| 274 | Специальная ГАЗ-53 К 503 АЕ                    | 1976                         | 00708075          | 66 630,00            | г.Новомосковск, ул. Бережного, д. 2 |
| 275 | Специальная вакуумная ГАЗ-5319 22-51 ТЛР       | 1990                         | 00708076          | 82 400,00            | г.Новомосковск, ул. Бережного, д. 2 |
| 276 | Специальная РВМ ЗИЛ-130 В 974 СР               | 1980                         | 00708078          | 81 600,00            | г.Новомосковск, ул. Бережного, д. 2 |



| №      | Наименование                            | Дата введения в эксплуатацию | Инвентарный номер | Балансовая стоимость | Местоположение                      |
|--------|---|------------------------------|-------------------|----------------------|-------------------------------------|
| 1      | 2                                       | 3                            | 4                 | 5                    | 6                                   |
| 277    | Специальная МТР 7360 ГАЗ-5201 09-63 ТЛС | 1992                         | 00708080          | 72 000,00            | г.Новомосковск, ул. Бережного, д. 2 |
| 278    | Специальная 39011 ГАЗ-5201 08-60 ТЛС    | 1992                         | 00708081          | 72 000,00            | г.Новомосковск, ул. Бережного, д. 2 |
| 279    | Специальная 39011 ГАЗ-5201 08-61 ТЛС    | 1992                         | 00708082          | 72 000,00            | г.Новомосковск, ул. Бережного, д. 2 |
| 280    | Автобус КАВЗ 3976 42-64 ТЛС             | 1992                         | 00708083          | 108 000,00           | г.Новомосковск, ул. Бережного, д. 2 |
| 281    | Автобус КАВЗ 3976 42-65 ТЛС             | 1992                         | 00708084          | 108 000,00           | г.Новомосковск, ул. Бережного, д. 2 |
| 282    | Спецавтобус ГАЗ-53Г1 В 418 НЕ           | 1978                         | 00708085          | 64 080,00            | г.Новомосковск, ул. Бережного, д. 2 |
| 283    | Легковая служебная ИЖ 21251 72-35 ТЛА   | 1992                         | 00708086          | 27 277,00            | г.Новомосковск, ул. Бережного, д. 2 |
| 284    | Легковая служебная УАЗ 31512 18-83 ТЛТ  | 1993                         | 00708087          | 27 680,00            | г.Новомосковск, ул. Бережного, д. 2 |
| 285    | Прицеп одноосный 1АП-1,5 90-27 ТФ       | 1974                         | 00708089          | 6 360,00             | г.Новомосковск, ул. Бережного, д. 2 |
| 286    | Автомобиль ЗИЛ-130 В 048 АТ             | 1996                         | 00708444          | 29 634,00            | г.Новомосковск, ул. Бережного, д. 2 |
| 287    | Спецавтобус 53-Г1 А-480 МН              | 1997                         | 00708590          | 13 400,00            | г.Новомосковск, ул. Бережного, д. 2 |
| 288    | Спецавтобус КАВЗ-3270 А 481 МН-71       | 1997                         | 00708591          | 14 200,00            | г.Новомосковск, ул. Бережного, д. 2 |
| 289    | Автомашина ГАЗ-66 А 095 ОС              | 1998                         | 00708714          | 54 793,13            | г.Новомосковск, ул. Бережного, д. 2 |
| 290    | Автомобиль ЗИЛ 131 С 619 ВМ 71          | 2003                         | 00708715          | 146 192,00           | г.Новомосковск, ул. Бережного, д. 2 |
| 291    | Грузовой бортовой автомобиль ЗИЛ-130    | 2003                         | 00708716          | 66 667,00            | г.Новомосковск, ул. Бережного, д. 2 |
| 292    | Прицеп ТМ 3802 АВ 0107 71               | 2004                         | 00708717          | 6 360,00             | г.Новомосковск, ул. Бережного, д. 2 |
| 293    | Автобус ГАЗГ1 8569 КР 71                | 2004                         | 00708718          | 5 077,00             | г.Новомосковск, ул. Бережного, д. 2 |
| 294    | Автобус ГАЗ -53Г В568                   | 2004                         | 00708719          | 6 516,00             | г.Новомосковск, ул. Бережного, д. 2 |
| 295    | Грузовой фургон ГАЗ-66 8570             | 2004                         | 00708720          | 65 460,00            | г.Новомосковск, ул. Бережного, д. 2 |
| 296    | Грузовой самосвал ЗИЛ 45-14             | 2004                         | 00708723          | 68 000,00            | г.Новомосковск, ул. Бережного, д. 2 |
| 297    | Полуприцеп МАЗ 93866 АВ                 | 2004                         | 00708724          | 62 880,00            | г.Новомосковск, ул. Бережного, д. 2 |
| 298    | Автомобиль УАЗ-2206                     | 2004                         | 00708725          | 120 833,33           | г.Новомосковск, ул. Бережного, д. 2 |
| 299    | Автомобиль ЗИЛ 157К                     | 2004                         | 00708726          | 62 554,00            | г.Новомосковск, ул. Бережного, д. 2 |
| 300    | Автомобиль ЗИЛ -313 грузовой фургон     | 2004                         | 00708728          | 135 592,22           | г.Новомосковск, ул. Бережного, д. 2 |
| итого: |   |                              |                   | 7238 304,37          |                                     |

#### КИПиА

|        |                      |      |          |           |                                     |
|--------|----------------------|------|----------|-----------|-------------------------------------|
| 301    | Радиостанция ВЭЛС 40 | 2001 | 00510215 | 7 519,00  | г.Новомосковск, ул. Бережного, д. 2 |
| 302    | Расходомер ДНЕПР-7   | 1999 | 01108984 | 10 000,00 | г.Новомосковск, ул. Бережного, д. 2 |
| 303    | Расходомер ДНЕПР-7   | 1999 | 01108985 | 10 000,00 | г.Новомосковск, ул. Бережного, д. 2 |
| итого: |                      |      |          | 27 519,00 |                                     |

#### Лаборатория

|     |                                      |      |          |           |                                    |
|-----|--------------------------------------|------|----------|-----------|------------------------------------|
| 304 | Здание лаборатории ул.Кукунина, д.28 | 1969 | 00101088 | 54 700,00 | г. Новомосковск, ул.Кукунина, д.28 |
| 305 | Оборудование                         | 1985 | 00501302 | 1 066,00  | Здание лаборатории                 |
| 306 | Шкаф вытяжной                        | 1975 | 00901304 | 2 402,00  | Здание лаборатории                 |
| 307 | Стол химический                      | 1975 | 00906066 | 1 072,00  | Здание лаборатории                 |
| 308 | Прибор ПФФ-35/2                      | 1999 | 00909023 | 10 625,00 | Здание лаборатории                 |
| 309 | Шкаф сушильно-стерилизац. ШСС-80     | 1999 | 00909024 | 6 970,00  | Здание лаборатории                 |



| №   | Наименование       | Дата введения в эксплуатацию | Инвентарный номер | Балансовая стоимость | Местоположение     |
|-----|--------------------|------------------------------|-------------------|----------------------|--------------------|
| 1   | 2                  | 3                            | 4                 | 5                    | 6                  |
| 310 | Весы аналитические | 1974                         | 01306065          | 4 000,00             | Здание лаборатории |
| 311 | Колориметр КФК     | 1994                         | 01306112          | 4 800,00             | Здание лаборатории |

итого: 85 635,00

### Любовско-Шатовский водозабор 1

|     |   |      |          |            |                                      |
|-----|---|------|----------|------------|--------------------------------------|
| 312 | Насосная станция 2-го подъема Любовского водозабора   | 1963 | 00101001 | 800 600,00 | г. Новомосковск, Любовский в/з       |
| 313 | Станция обезжелезивания воды Любовского водозабора  | 1963 | 00101011 | 659 220,00 | г. Новомосковск, Любовский в/з       |
| 314 | Здание артезианской скважины № 1 Любовского водозабора  | 1963 | 00101002 | 27 640,00  | г. Новомосковск, в р-не ст. Ключевка |
| 315 | Здание артезианской скважины № 2 Любовского водозабора  | 1963 | 00101003 | 27 640,00  | г. Новомосковск, в р-не ст. Ключевка |
| 316 | Здание артезианской скважины № 3 Любовского водозабора  | 1963 | 00101004 | 27 640,00  | г. Новомосковск, в р-не ст. Ключевка |
| 317 | Здание артезианской скважины № 4 Любовского водозабора  | 1992 | 00101005 | 35 320,00  | г. Новомосковск, в р-не ст. Ключевка |
| 318 | Здание артезианской скважины № 5 Любовского водозабора  | 1963 | 00101006 | 31 900,00  | г. Новомосковск, в р-не ст. Ключевка |
| 319 | Здание артезианской скважины № 6 Любовского водозабора  | 1963 | 00101007 | 35 320,00  | г. Новомосковск, в р-не ст. Ключевка |
| 320 | Здание артезианской скважины № 7 Любовского водозабора  | 1965 | 00101008 | 35 320,00  | г. Новомосковск, в р-не ст. Ключевка |
| 321 | Здание артезианской скважины № 8б Любовского водозабора   | 1993 | 00101009 | 36 850,00  | г. Новомосковск, в р-не ст. Ключевка |
| 322 | Здание артезианской скважины № 13 Любовского водозабора   | 1971 | 00101015 | 35 320,00  | г. Новомосковск, в р-не ст. Ключевка |
| 323 | Здание артезианской скважины № 14 Любовского водозабора   | 1971 | 00101014 | 35 320,00  | г. Новомосковск, в р-не ст. Ключевка |
| 324 | Здание артезианской скважины № 15 Любовского водозабора   | 1971 | 00101010 | 35 320,00  | г. Новомосковск, в р-не ст. Ключевка |
| 325 | Здание артезианской скважины № 17 Любовского водозабора   | 1970 | 00101013 | 35 320,00  | г. Новомосковск, в р-не ст. Ключевка |
| 326 | Артезианская скважина № 1 Любовского водозабора   | 1963 | 00202012 | 31 900,00  | г. Новомосковск, в р-не ст. Ключевка |
| 327 | Артезианская скважина № 2 Любовского водозабора   | 1963 | 00202013 | 35 320,00  | г. Новомосковск, в р-не ст. Ключевка |
| 328 | Артезианская скважина № 3 Любовского водозабора   | 1963 | 00202014 | 27 640,00  | г. Новомосковск, в р-не ст. Ключевка |
| 329 | Артезианская скважина № 4 Любовского водозабора   | 1992 | 00202015 | 36 850,00  | г. Новомосковск, в р-не ст. Ключевка |
| 330 | Артезианская скважина № 5 Любовского водозабора   | 1963 | 00202016 | 36 850,00  | г. Новомосковск, в р-не ст. Ключевка |
| 331 | Артезианская скважина № 6 Любовского водозабора   | 1963 | 00202017 | 39 160,00  | г. Новомосковск, в р-не ст. Ключевка |
| 332 | Артезианская скважина № 7 Любовского водозабора   | 1965 | 00202018 | 27 640,00  | г. Новомосковск, в р-не ст. Ключевка |
| 333 | Артезианская скважина № 8б Любовского водозабора  | 1993 | 00202019 | 27 640,00  | г. Новомосковск, в р-не ст. Ключевка |
| 334 | Артезианская скважина № 13 Любовского водозабора  | 1971 | 00202025 | 39 160,00  | г. Новомосковск, в р-не ст. Ключевка |
| 335 | Артезианская скважина № 14 Любовского водозабора  | 1971 | 00202024 | 38 770,00  | г. Новомосковск, в р-не ст. Ключевка |
| 336 | Артезианская скважина № 15 Любовского водозабора  | 1971 | 00202023 | 27 640,00  | г. Новомосковск, в р-не ст. Ключевка |
| 337 | Резервуар 2000 куб.м Любовского водозабора  | 1963 | 00202002 | 540 330,00 | г. Новомосковск, в р-не ст. Ключевка |
| 338 | Резервуар 1000 куб.м Любовского водозабора  | 1974 | 00202028 | 234 000,00 | г. Новомосковск, в р-не ст. Ключевка |
| 339 | Отстойник промывной воды станции обезжелезивания Любовского водозабора  | 1973 | 00202031 | 155 700,00 | г. Новомосковск, в р-не ст. Ключевка |
| 340 | Водопроводная камера Любовского водозабора  | 1993 | 00210092 | 43 292,00  | г. Новомосковск, в р-не ст. Ключевка |
| 341 | Водовод от артскважин с № 1 по № 8 Любовского водозабора до насосной станции 2-го подъема Любовского водозабора | 1963 | 00303043 | 249 230,00 | г. Новомосковск, в р-не ст. Ключевка |



| №      | Наименование  | Дата введения в эксплуатацию | Инвентарный номер | Балансовая стоимость | Местоположение   |
|--------|---|------------------------------|-------------------|----------------------|--|
| 1      | 2   | 3                            | 4                 | 5                    | 6  |
| 342    | Водовод от артскважин с № 13 по № 17 Любовского водозабора до насосной станции 2-го подъема Любовского водозабора | 1971                         | 00303042          | 285 600,00           | Новомосковский р-н, в р-не д. Ильинка                  |
| 343    | Водовод от насосной станции 2-го подъема Любовского водозабора до г. Новомосковска                                | 1963                         | 00303041          | 441 140,00           | г. Новомосковск, в р-не ст. Ключевка и ул. Космонавтов |
| 344    | Артезианская скважина № 5 водозабора Шамотного з-да   | 1997                         | 00108521          | 88 510,00            | г. Новомосковск, пос. Шамотный                         |
| 345    | Артезианская скважина № 6 водозабора Шамотного з-да   | 1997                         | 00208509          | 106 598,00           | г. Новомосковск, пос. Шамотный                         |
| 346    | Насосная с артскважиной (Детский парк)  | 1997                         | 00208635          | 22 518,85            | г. Новомосковск, ул. Комсомольская                     |
| 347    | Здание пристройки   | 1974                         | 00101012          | 39 700,00            | Любовский водозабор                                    |
| 348    | Павильон металлический  | 1997                         | 00108562          | 4 185,19             | Любовский водозабор                                    |
| 349    | Павильон металлический  | 1997                         | 00108566          | 4 185,19             | Любовский водозабор                                    |
| 350    | Будка металлическая 2*2*2   | 1997                         | 00108662          | 4 348,97             | Любовский водозабор                                    |
| 351    | Будка металлическая 2*2*3   | 1997                         | 00108666          | 4 348,97             | Любовский водозабор                                    |
| 352    | Будка металлическая 2*2*4   | 1997                         | 00108668          | 4 348,97             | Любовский водозабор                                    |
| 353    | Павильон металлический  | 1998                         | 00108683          | 4 348,97             | Любовский водозабор                                    |
| 354    | Павильон металлический  | 1998                         | 00108689          | 4 348,97             | Любовский водозабор                                    |
| 355    | Павильон металлический  | 1998                         | 00108692          | 4 348,97             | Любовский водозабор                                    |
| 356    | Электродвигатели 5 АН 315 А 4 200   | 2001                         | 00410180          | 50 000,00            | Любовский водозабор                                    |
| 357    | Задвижки ДУ-300   | 2002                         | 00410190          | 12 500,00            | Любовский водозабор                                    |
| 358    | Насос 1Д 630-90 под 250 кВт   | 2001                         | 00510189          | 24 320,00            | Любовский водозабор                                    |
| 359    | Насос 1Д 630-90 под 250 кВт   | 2001                         | 00510190          | 24 320,00            | Любовский водозабор                                    |
| 360    | Радиостанция ВЭЛС 40  | 2001                         | 00510213          | 7 519,00             | Любовский водозабор                                    |
| 361    | Радиостанция ВЭЛС 40  | 2001                         | 00510214          | 7 519,00             | Любовский водозабор                                    |
| Итого: |   |                              |                   | 4594 561,05          |  |

### Любовско-Шатовский водозабор 2

|     |  |      |          |           |  |
|-----|--|------|----------|-----------|--|
| 362 | Здание артезианской скважины № 1 Шатовского водозабора   | 1956 | 00101031 | 20 600,00 | Новомосковский р-н, в р-не д. Большое Колодезное |
| 363 | Здание артезианской скважины № 2 Шатовского водозабора   | 1948 | 00101032 | 27 640,00 | Новомосковский р-н, в р-не пос. Придонье         |
| 364 | Здание артезианской скважины № 2а Шатовского водозабора  | 1993 | 00101107 | 78 150,00 | Новомосковский р-н, в р-не пос. Придонье         |
| 365 | Здание артезианской скважины № 9а Шатовского водозабора  | 1952 | 00101033 | 20 600,00 | Новомосковский р-н, в р-не д. Малое Колодезное   |
| 366 | Здание артезианской скважины № 10 Шатовского водозабора  | 1958 | 00101034 | 20 600,00 | Новомосковский р-н, в р-не д. Малое Колодезное   |
| 367 | Здание артезианской скважины № 10а Шатовского водозабора | 1993 | 00101108 | 63 340,00 | Новомосковский р-н, в р-не д. Малое Колодезное   |
| 368 | Здание артезианской скважины № 11 Шатовского водозабора  | 1931 | 00101035 | 5 132,00  | Новомосковский р-н, в р-не пос. Придонье         |
| 369 | Здание артезианской скважины № 11а Шатовского водозабора | 1993 | 00101109 | 63 340,00 | Новомосковский р-н, в р-не пос. Придонье         |
| 370 | Здание артезианской скважины № 13 Шатовского водозабора  | 1957 | 00101036 | 20 600,00 | Новомосковский р-н, в р-не д. Иван-Озеро         |
| 371 | Здание артезианской скважины № 13а Шатовского водозабора | 1993 | 00101037 | 63 340,00 | Новомосковский р-н, в р-не д. Иван-Озеро         |
| 372 | Здание артезианской скважины № 14а Шатовского водозабора | 1993 | 00101038 | 67 180,00 | Новомосковский р-н, в р-не д. Большое Колодезное |
| 373 | Здание артскважины № 16а Шатовского водозабора           | 1993 | 00101039 | 63 340,00 | Новомосковский р-н, в р-не д. Малое Колодезное   |
| 374 | Здание артскважины № 17 Шатовского водозабора            | 1960 | 00101040 | 44 320,00 | Новомосковский р-н, в р-не д. Иван-Озеро         |



| №   | Наименование                                      | Дата введения в эксплуатацию | Инвентарный номер | Балансовая стоимость | Местоположение                                   |
|-----|---|------------------------------|-------------------|----------------------|--|
| 1   | 2   | 3                            | 4                 | 5                    | 6  |
| 375 | Здание артскважины № 18 Шатовского водозабора     | 1960                         | 00101041          | 44 320,00            | Новомосковский р-н, в р-не д. Большое Колодезное |
| 376 | Здание артскважины № 19 Шатовского водозабора     | 1962                         | 00101042          | 44 320,00            | Новомосковский р-н, в р-не д. Большое Колодезное |
| 377 | Здание артскважины № 20 Шатовского водозабора     | 1962                         | 00101043          | 44 320,00            | Новомосковский р-н, в р-не д. Большое Колодезное |
| 378 | Здание артскважины № 21 Шатовского водозабора     | 1963                         | 00101044          | 44 320,00            | Новомосковский р-н, в р-не д. Большое Колодезное |
| 379 | Здание артскважины № 22 Шатовского водозабора     | 1963                         | 00101045          | 44 320,00            | Новомосковский р-н, в р-не д. Княгинино          |
| 380 | Здание артскважины № 25 Шатовского водозабора     | 1961                         | 00101047          | 44 320,00            | Новомосковский р-н, в р-не д. Большое Колодезное |
| 381 | Здание артскважины № 25а Шатовского водозабора    | 1993                         | 00101016          | 72 180,00            | Новомосковский р-н, в р-не д. Большое Колодезное |
| 382 | Артезианская скважина № 1 Шатовского водозабора   | 1956                         | 00202042          | 44 300,00            | Новомосковский р-н, в р-не д. Большое Колодезное |
| 383 | Артезианская скважина № 2 Шатовского водозабора   | 1948                         | 00202043          | 44 300,00            | Новомосковский р-н, в р-не пос. Придонье         |
| 384 | Артезианская скважина № 2а Шатовского водозабора  | 1993                         | 00202047          | 44 300,00            | Новомосковский р-н, в р-не пос. Придонье         |
| 385 | Артезианская скважина № 9а Шатовского водозабора  | 1952                         | 00202044          | 15 000,00            | Новомосковский р-н, в р-не д. Малое Колодезное   |
| 386 | Артезианская скважина № 10 Шатовского водозабора  | 1958                         | 00101083          | 20 140,00            | Новомосковский р-н, в р-не д. Малое Колодезное   |
| 387 | Артезианская скважина № 10а Шатовского водозабора | 1993                         | 00202045          | 20 140,00            | Новомосковский р-н, в р-не д. Малое Колодезное   |
| 388 | Артезианская скважина № 11 Шатовского водозабора  | 1931                         | 00202046          | 16 200,00            | Новомосковский р-н, в р-не пос. Придонье         |
| 389 | Артезианская скважина № 11а Шатовского водозабора | 1993                         | 00202048          | 16 200,00            | Новомосковский р-н, в р-не пос. Придонье         |
| 390 | Артезианская скважина № 13 Шатовского водозабора  | 1957                         | 00202021          | 62 700,00            | Новомосковский р-н, в р-не д. Иван-Озеро         |
| 391 | Артезианская скважина № 13а Шатовского водозабора | 1993                         | 00202049          | 62 700,00            | Новомосковский р-н, в р-не д. Иван-Озеро         |
| 392 | Артезианская скважина № 14а Шатовского водозабора | 1993                         | 00202020          | 56 000,00            | Новомосковский р-н, в р-не д. Большое Колодезное |
| 393 | Артезианская скважина № 16а Шатовского водозабора | 1993                         | 00202050          | 39 100,00            | Новомосковский р-н, в р-не д. Малое Колодезное   |
| 394 | Артезианская скважина № 17 Шатовского водозабора  | 1960                         | 00202051          | 55 300,00            | Новомосковский р-н, в р-не д. Иван-Озеро         |
| 395 | Артезианская скважина № 18 Шатовского водозабора  | 1960                         | 00202052          | 55 300,00            | Новомосковский р-н, в р-не д. Большое Колодезное |
| 396 | Артезианская скважина № 19 Шатовского водозабора  | 1962                         | 00202053          | 55 300,00            | Новомосковский р-н, в р-не д. Большое Колодезное |
| 397 | Артезианская скважина № 20 Шатовского водозабора  | 1962                         | 00202054          | 51 200,00            | Новомосковский р-н, в р-не д. Большое Колодезное |
| 398 | Артезианская скважина № 21 Шатовского водозабора  | 1963                         | 00202055          | 40 100,00            | Новомосковский р-н, в р-не д. Большое Колодезное |



| №   | Наименование   | Дата введения в эксплуатацию | Инвентарный номер | Балансовая стоимость | Местоположение  |
|-----|--|------------------------------|-------------------|----------------------|---|
| 1   | 2  | 3                            | 4                 | 5                    | 6   |
| 399 | Артезианская скважина № 22 Шатовского водозабора   | 1963                         | 00202056          | 35 100,00            | Новомосковский р-н, в р-не д. Княгинино                                       |
| 400 | Артезианская скважина № 25 Шатовского водозабора   | 1961                         | 00202057          | 78 000,00            | Новомосковский р-н, в р-не д. Большое Колодезное                              |
| 401 | Артезианская скважина № 25а Шатовского водозабора  | 1993                         | 00202058          | 78 000,00            | Новомосковский р-н, в р-не д. Большое Колодезное                              |
| 402 | Здание насосной станции 2-го подъема Шатовского водозабора   | 1959                         | 00101046          | 312 500,00           | Новомосковский р-н, в р-не д. Малое Колодезное                                |
| 403 | Здание насосной станции 3-го подъема Шатовского водозабора   | 1946                         | 00101087          | 224 200,00           | г.Новомосковск, ул. Кукунина, стр. 28   |
| 404 | Здание станции обезжелезивания воды 3-го подъема Шатовского водозабора   | 1957                         | 00101165          | 2800 000,00          | г.Новомосковск, ул. Кукунина, стр. 28   |
| 405 | Резервуар 500 куб.м 2-го подъема Шатовского водозабора   | 1959                         | 00202143          | 115 780,00           | Новомосковский р-н, в р-не д. Малое Колодезное                                |
| 406 | Резервуар 500 куб.м 2-го подъема Шатовского водозабора   | 1959                         | 00202041          | 115 780,00           | Новомосковский р-н, в р-не д. Малое Колодезное                                |
| 407 | Резервуар 275 куб.м 3-го подъема Шатовского водозабора   | 1974                         | 00202039          | 128 100,00           | г.Новомосковск, ул. Кукунина, стр. 28   |
| 408 | Резервуар 275 куб.м 3-го подъема Шатовского водозабора   | 1931                         | 00202040          | 177 650,00           | г.Новомосковск, ул. Кукунина, стр. 28   |
| 409 | Резервуар 1000 куб.м 3-го подъема Шатовского водозабора  | 1974                         | 00202092          | 234 000,00           | Новомосковский р-н, в р-не д. Малое Колодезное                                |
| 410 | Резервуар 1000 куб.м 3-го подъема Шатовского водозабора  | 1974                         | 00202093          | 234 000,00           | г.Новомосковск, ул. Кукунина, стр. 28   |
| 411 | Резервуар 500 куб.м 3-го подъема Шатовского водозабора   | 1931                         | 00202001          | 109 500,00           | г.Новомосковск, ул. Кукунина, стр. 28   |
| 412 | Водоводы от арт. скважин Шатовского водозабора до насосной станции 2-го подъема  | 1931                         | 00303045          | 888 212,00           | Новомосковский р-н, в р-не д. Княгинино и д. Малое Колодезное                 |
| 413 | Водоводы от насосной станции 2-го подъема Шатовского водозабора до насосной станции 3-го подъема Шатовского водозабора | 1958                         | 00303046          | 306 880,00           | Новомосковский р-н, в р-не д. Малое Колодезное и ул. Кукунина г. Новомосковск |
| 414 | Здание хлораторной   | 1962                         | 00101166          | 28 340,00            | Шатовский водозабор   |
| 415 | Водонапорная башня   | 1938                         | 00202072          | 60 700,00            | г.Новомосковск, ул. Березовая (в Березовой роще)                              |
| 416 | Отстойники 257 куб.м   | 1931                         | 00202141          | 693 160,00           | Шатовский водозабор   |
| 417 | Будка металлическая 2*2*2  | 1997                         | 00108659          | 4 348,97             | Шатовский водозабор   |
| 418 | Павильон металлический   | 1998                         | 00108690          | 4 349,00             | Шатовский водозабор   |
| 419 | Павильон металлический   | 1998                         | 00108691          | 4 349,00             | Шатовский водозабор   |
| 420 | Станция управления   | 1978                         | 00404230          | 1 493,00             | Шатовский водозабор   |
| 421 | Электродвигатель - 160 -160 кВт  | 1996                         | 00408473          | 22 666,00            | Шатовский водозабор   |
| 422 | Электродвигатели 5 АН 315 А 4 200  | 2001                         | 00410181          | 50 000,00            | Шатовский водозабор   |
| 423 | Электродвигатель 5 АК 280 В-4 160  | 2001                         | 00410183          | 37 350,00            | Шатовский водозабор   |
| 424 | Радиостанция Лен В 1Р 21С -4Г  | 2001                         | 00510232          | 8 357,00             | Шатовский водозабор   |
| 425 | Здание артезианской скважины № 124   | 1947                         | 00101225          | 5 160,00             | г.Новомосковск, в р-не ул.Березовая, д.7                                      |
| 426 | Артезианская скважина № 124  | 1947                         | 00209038          | 17 358,00            | г.Новомосковск, в р-не ул.Березовая, д.7                                      |
| 427 | Артезианская скважина № 1 ст. Сборная  | 2002                         | 00210064          | 77 749,00            | г.Новомосковск, в р-не ст. Сборная  |
| 428 | Артезианская скважина № 2 ст. Сборная  | 2002                         | 00210065          | 108 492,00           | г.Новомосковск, в р-не ст. Сборная  |
| 429 | Здание арт. скважины № 1 пос. шахты № 26   | 1962                         | 00101104          | 10 700,00            | г.Новомосковск, ул. Мира  |



| №   | Наименование                             | Дата введения в эксплуатацию | Инвентарный номер | Балансовая стоимость | Местоположение           |
|-----|--|------------------------------|-------------------|----------------------|--------------------------|
| 1   | 2  | 3                            | 4                 | 5                    | 6                        |
| 430 | Здание арт. скважины № 2 пос. шахты № 26 | 1962                         | 00101105          | 10 700,00            | г.Новомосковск, ул. Мира |
| 431 | Арт. скважина № 1 пос. шахты № 26        | 1962                         | 00202175          | 99 868,00            | г.Новомосковск, ул. Мира |
| 432 | Арт. скважина № 2 пос. шахты № 26        | 1962                         | 00202176          | 99 868,00            | г.Новомосковск, ул. Мира |

итого: 8777 271,97

#### Мех-цех

|     |                              |            |          |           |                                   |
|-----|------------------------------|------------|----------|-----------|-----------------------------------|
| 433 | Станок МВ-4                  | 01/01/1980 | 00504665 | 4 170,00  | База управления, механический цех |
| 434 | Станок обдирно-точильный     | 01/01/1949 | 00504966 | 1 245,00  | База управления, механический цех |
| 435 | Станок сверлильный           | 01/01/1977 | 00504969 | 5 641,00  | База управления, механический цех |
| 436 | Станок строгальный           | 01/01/1976 | 00504977 | 14 250,00 | База управления, механический цех |
| 437 | Станок токарно-винторезный   | 01/01/1976 | 00504978 | 2 000,00  | База управления, механический цех |
| 438 | Станок вертикально-фрезерный | 01/01/1976 | 00504980 | 3 850,00  | База управления, механический цех |
| 439 | Станок токарно-винторезный   | 07/04/1994 | 00504990 | 46 400,00 | База управления, механический цех |
| 440 | Станок токарный              | 01/03/1985 | 00505142 | 8 809,00  | База управления, механический цех |
| 441 | Электротельфер               | 01/01/1976 | 00504976 | 1 623,00  | База управления, механический цех |

итого: 87 988,00

#### Перекачные станции

|     |   |      |          |             |                                     |
|-----|---|------|----------|-------------|-------------------------------------|
| 442 | Здание Центральной КНС  | 1968 | 00101121 | 1425 290,00 | г.Новомосковск, ул. Северодонецкая  |
| 443 | Здание Клинской КНС   | 1972 | 00101222 | 735 190,00  | г.Новомосковск, ул. Клин            |
| 444 | Здание КНС № 4  | 1993 | 00101223 | 116 400,00  | г.Новомосковск, ул. Кукунина        |
| 445 | Здание КНС № 7  | 1966 | 00101224 | 113 400,00  | г.Новомосковск, ул. Космонавтов     |
| 446 | Здание КНС Кирпичного з-да  | 1966 | 00101956 | 38 600,00   | г.Новомосковск, ул. Белинского      |
| 447 | Здание КНС пос. шахты № 26  | 1975 | 00108512 | 83 300,00   | г.Новомосковск, ул. Мира            |
| 448 | Здание КНС пос. Огнеупорного з-да                                     | 1970 | 00108513 | 578 592,00  | г.Новомосковск, Донское шоссе       |
| 449 | Перекачная канализационная насосная станция с 2 эшерами пос. Гипсовый | 1960 | 00101116 | 83 300,00   | г.Новомосковск, ул. Большая полевая |
| 450 | Двигатель 200-1-5   | 2000 | 00410062 | 52 690,00   | Перекачные станции                  |
| 451 | Насос СМ 150-125-315 4 ДВ 45 КВТ500                                   | 1997 | 00508522 | 12 804,17   | Перекачные станции                  |
| 452 | Насос СМ 150-125-315 4 ДВ 45 КВТ500                                   | 1997 | 00508523 | 12 804,17   | Перекачные станции                  |
| 453 | Насос ГНОМ 40/25  | 2000 | 00510065 | 5 710,83    | Перекачные станции                  |
| 454 | Насос СД 2400/75 без плиты  | 2002 | 00510350 | 208 333,00  | Перекачные станции                  |
| 455 | Насос СД 2400/75 без плиты  | 2002 | 00510351 | 208 333,00  | Перекачные станции                  |
| 456 | Насос АНС 130 с эл. двигателем  | 2003 | 00510375 | 12 500,00   | Перекачные станции                  |
| 457 | Насос АНС 130 с эл. двигателем  | 2003 | 00510376 | 12 500,00   | Перекачные станции                  |

итого: 3699 747,17

#### РМУ

|     |                        |      |          |          |                               |
|-----|------------------------|------|----------|----------|-------------------------------|
| 458 | Павильон металлический | 1998 | 00108687 | 4 349,00 | Ремонтно механический участок |
| 459 | Павильон металлический | 1998 | 00108688 | 4 349,00 | Ремонтно механический участок |

итого: 8 698,00

#### уч-к Северный-Маклец

|     |                         |      |          |            |                                       |
|-----|-------------------------|------|----------|------------|---------------------------------------|
| 460 | Здание насосной станции | 1967 | 00101051 | 197 200,00 | г. Новомосковск, ул. 1-я Транспортная |
|-----|-------------------------|------|----------|------------|---------------------------------------|



| №   | Наименование   | Дата введения в эксплуатацию | Инвентарный номер | Балансовая стоимость | Местоположение                        |
|-----|--|------------------------------|-------------------|----------------------|---------------------------------------|
| 1   | 2  | 3                            | 4                 | 5                    | 6                                     |
| 461 | Здание насосной станции N 3 Заводского р-на                | 1967-1995                    | 00101096          | 237 630,00           | г. Новомосковск, ул. 1-я Транспортная |
| 462 | Здание артезианской скважины № 3 Заводского района         | 1930                         | 00101097          | 6 715,00             | г. Новомосковск, ул. 1-я Транспортная |
| 463 | Здание артезианской скважины № 3б Заводского района        | 1993                         | 00101100          | 127 450,00           | г. Новомосковск, ул. 1-я Транспортная |
| 464 | Здание артезианской скважины № 5 Заводского района         | 1958                         | 00101098          | 25 420,00            | г. Новомосковск, р в-не ул. Овражная  |
| 465 | Здание артезианской скважины № 5 а Заводского района       | 1952                         | 00101099          | 25 420,00            | г. Новомосковск, р в-не ул. Химиков   |
| 466 | Здание артезианской скважины № 5 д Заводского района       | 1991                         | 00101101          | 127 450,00           | г. Новомосковск, р в-не ул. Овражная  |
| 467 | Здание артезианской скважины № 5ад Заводского района       | 1991                         | 00101102          | 127 450,00           | г. Новомосковск, р в-не ул. Химиков   |
| 468 | Артезианская скважина № 3 Заводского района                | 1930                         | 00202173          | 24 250,00            | г. Новомосковск, ул. Транспортная     |
| 469 | Артезианская скважина № 3б Заводского района               | 1993                         | 00202177          | 39 510,00            | г. Новомосковск, ул. Транспортная     |
| 470 | Артезианская скважина № 5 Заводского района                | 1958                         | 00202178          | 38 450,00            | г. Новомосковск, р в-не ул. Овражная  |
| 471 | Артезианская скважина № 5 а Заводского р-на                | 1952                         | 00202174          | 90 230,00            | г. Новомосковск, р в-не ул. Химиков   |
| 472 | Артезианская скважина № 5 д Заводского р-на                | 1991                         | 00202182          | 28 084,67            | г. Новомосковск, р в-не ул. Овражная  |
| 473 | Артезианская скважина № 5 ад Заводского р-на               | 1991                         | 00202179          | 20 994,62            | г. Новомосковск, р в-не ул. Химиков   |
| 474 | Резервуар 250 куб.м насосной станции № 3 Заводского района | 1936                         | 00202172          | 61 027,68            | г. Новомосковск, ул. Транспортная     |
| 475 | Резервуар 500 куб.м насосной станции № 3 Заводского района | 1970                         | 00202180          | 61 027,68            | г. Новомосковск, ул. Транспортная     |
| 476 | Здание КНС № 1   | 1936                         | 00101103          | 92 700,00            | г. Новомосковск, Заводской проезд     |
| 477 | Насосная станция 2-го подъема пос.Маклец                   | 1997                         | 00108572          | 102 723,04           | г. Новомосковск, пос. Маклец          |
| 478 | Будка артскважины 2 пос. Маклец                            | 1997                         | 00108573          | 27 772,42            | г. Новомосковск, пос. Маклец          |
| 479 | Будка артскважины 1 пос. Маклец                            | 1997                         | 00108574          | 24 998,85            | г. Новомосковск, пос. Маклец          |
| 480 | Канализационная насосная станция ст.Маклец                 | 2002                         | 00108982          | 855 682,00           | г. Новомосковск, ст. Маклец           |
| 481 | Резервуар цилиндрический 52 м3                             | 1997                         | 00208578          | 61 027,68            | г. Новомосковск, ст. Маклец           |
| 482 | Артскважина № 1 пос. Маклец                                | 1997                         | 00208580          | 28 084,67            | г. Новомосковск, пос. Маклец          |
| 483 | Артскважина № 2 пос. Маклец                                | 1997                         | 00208581          | 20 994,62            | г. Новомосковск, пос. Маклец          |
| 484 | Резервуар цилиндрический 392 м3 пос. Маклец                | 1997                         | 00208594          | 61 027,68            | г. Новомосковск, пос. Маклец          |
| 485 | Резервуар цилиндрический 392 м3 пос. Маклец                | 1997                         | 00208595          | 61 027,68            | г. Новомосковск, пос. Маклец          |
| 486 | Башня водонапорная ст. Северная                            | 2002                         | 00209030          | 1014 396,00          | г. Новомосковск, ст. Северная         |
| 487 | Водонапорная кирпич-ная Башня шатровая ст. Северная        | 2002                         | 00209035          | 1121 080,00          | г. Новомосковск, ст. Северная         |
| 488 | Скважина артезианская ст. Северная                         | 2002                         | 00210072          | 705 195,00           | г. Новомосковск, ст. Северная         |
| 489 | Водопроводные сети ОАО "Урожай"                            | 1997                         | 00308577          | 419 398,51           | г. Новомосковск, пос. Маклец          |
| 490 | Канализационный коллектор пос. Маклец                      | 1997                         | 00308593          | 283 402,00           | г. Новомосковск, пос. Маклец          |
| 491 | Водопроводные вводы КМЗ                                    | 1999                         | 00308993          | 2 449,17             | г. Новомосковск-II                    |
| 492 | Водопроводная сеть ст. Маклец                              | 2002                         | 00310112          | 26 492,00            | г. Новомосковск, пос. Маклец          |
| 493 | Разводящая водопроводная сеть ст. Северная 54п.м.          | 2002                         | 00310113          | 22 960,00            | г. Новомосковск, ст. Северная         |
| 494 | Напорная разводящая водопроводная сеть ст. Маклец          | 2002                         | 00310132          | 282 583,00           | г. Новомосковск, пос. Маклец          |



| №   | Наименование   | Дата введения в эксплуатацию | Инвентарный номер | Балансовая стоимость | Местоположение               |
|-----|--|------------------------------|-------------------|----------------------|------------------------------|
| 1   | 2  | 3                            | 4                 | 5                    | 6                            |
| 495 | Техн. и питьевой водопровод мех. пункта подготовки вагонов | 2002                         | 00310133          | 3263 129,00          | г. Новомосковск, сп. Маклец  |
| 496 | Водопроводная сеть ст. Маклец                              | 2002                         | 00310134          | 589 891,00           | г. Новомосковск, пос. Маклец |
| 497 | Разводящая водопроводная сеть ст. Маклец                   | 2002                         | 00310135          | 105 969,00           | г. Новомосковск, пос. Маклец |
| 498 | Электродвигатель 75 кВт 1500 об/мин                        | 2997                         | 00408500          | 52 000,00            | Водозабор Заводского р-на    |
| 499 | Радиостанция Лен В р 21С-4Г                                | 2001                         | 00510226          | 8 357,00             | Водозабор Заводского р-на    |

итого: 10471 649,97

#### АДС

|     |                              |      |          |            |                                      |
|-----|------------------------------|------|----------|------------|--------------------------------------|
| 500 | Административное здание      | 2004 | 00108995 | 160 430,00 | г. Новомосковск, ул. Бережного, д. 2 |
| 501 | Радиостанция ВЭЛС 40         | 2001 | 00510211 | 7 519,00   | База управления                      |
| 502 | Радиостанция ВЭЛС 40         | 2001 | 00510212 | 7 519,00   | База управления                      |
| 503 | Радиостанция Лен В 1Р21 В 3Г | 2001 | 00510216 | 6 903,00   | База управления                      |
| 504 | Радиостанция Лен 1Р 21С -4Г  | 2001 | 00510233 | 8 357,00   | База управления                      |
| 505 | АДС -450 (АДД-4004)          | 2004 | 00510385 | 100 625,00 | База управления                      |
| 506 | АДС -450 (АДД-4004)          | 2004 | 00510386 | 100 625,00 | База управления                      |

итого: 391 978,00

#### уч-к Гипсовый

|     |   |      |          |             |  |
|-----|---|------|----------|-------------|--|
| 507 | Здание арт. скважины № 5 пос. Гипсовый                    | 1999 | 00108941 | 14 124,00   | г. Новомосковск, пос. Гипсовый                     |
| 508 | Здание арт. скважины № 4 пос. Гипсовый                    | 1999 | 00108943 | 15 346,00   | г. Новомосковск, пос. Гипсовый                     |
| 509 | Здание арт. скважины № 3 пос. Гипсовый                    | 1999 | 00108944 | 17 176,00   | г. Новомосковск, пос. Гипсовый                     |
| 510 | Здание установки обезжелез. воды                          | 1999 | 00108961 | 424 218,00  | г. Новомосковск, пос. Гипсовый                     |
| 511 | Здание насосной станции 2-го подъема                      | 1999 | 00108962 | 75 222,00   | г. Новомосковск, пос. Гипсовый                     |
| 512 | Канализационная насосная станция ст. Урванка              | 1960 | 00108975 | 2460 545,00 | г. Новомосковск, Деповский переулоч                |
| 513 | Здание мастерских водоснабжения ст. Урванка               | 2002 | 00108977 | 883 225,00  | г. Новомосковск, ст. Урванка                       |
| 514 | Насосная станция  | 1999 | 00208933 | 33 176,00   | г. Новомосковск, ул. Гражданская, стр. 14          |
| 515 | Артезианская скважина № 5 пос. Гипсовый                   | 1999 | 00208945 | 68 583,00   | г. Новомосковск, в р-не д. Ключевка                |
| 516 | Артезианская скважина № 4 пос. Гипсовый                   | 1999 | 00208946 | 68 970,00   | г. Новомосковск, в р-не д. Ключевка                |
| 517 | Артезианская скважина № 3 пос. Гипсовый                   | 1999 | 00208947 | 53 113,00   | г. Новомосковск, в р-не д. Ключевка                |
| 518 | Башня водонапорная ст. Северная                           | 1999 | 00208970 | 160 134,00  | г. Новомосковск, ст. Северная                      |
| 519 | Резервуар 500 м3  | 1999 | 00208971 | 64 792,00   | г. Новомосковск, ул. Гражданская, ВЗ пос. Гипсовый |
| 520 | Резервуар 300 м3  | 1999 | 00208972 | 51 663,00   | г. Новомосковск, ул. Гражданская, ВЗ пос. Гипсовый |
| 521 | Резервуар 300 м3  | 1999 | 00208973 | 51 663,00   | г. Новомосковск, ул. Гражданская, ВЗ пос. Гипсовый |
| 522 | Отстойник промстока с перекачной станцией                 | 1999 | 00209028 | 310 549,00  | г. Новомосковск, ул. Гражданская, стр. 14          |
| 523 | Водонапорная башня ст. Урванка                            | 2002 | 00209029 | 1198 832,00 | г. Новомосковск, ст. Урванка                       |
| 524 | Сборный самотечный коллектор пос. Гипсовый                | 1999 | 00308938 | 839 015,00  | г. Новомосковск, пос. Гипсовый                     |
| 525 | Канализационные сети от ст. обезжелезивания до отстойника | 1999 | 00308939 | 8 062,00    | г. Новомосковск, ул. Гражданская, ВЗ пос. Гипсовый |



| №   | Наименование  | Дата введения в эксплуатацию | Инвентарный номер | Балансовая стоимость | Местоположение                    |
|-----|---|------------------------------|-------------------|----------------------|-----------------------------------|
| 1   | 2   | 3                            | 4                 | 5                    | 6                                 |
| 526 | Напорный канализационный коллектор промстоков                     | 1999                         | 00308940          | 77 840,00            | г. Новомосковск, ул. Гражданская  |
| 527 | Водовод от насосной ст. 2-го подъема на территории Гипсового к-та | 1999                         | 00308963          | 30 023,00            | г. Новомосковск, ВЗ пос. Гипсовый |
| 528 | Водовод от насосной ст. и колодца К1 на территории Гипсового к-та | 1999                         | 00308964          | 20 662,00            | г. Новомосковск, ВЗ пос. Гипсовый |
| 529 | Водовод от скважин № 3, 4   | 1999                         | 00308965          | 303 210,00           | г. Новомосковск, ВЗ пос. Гипсовый |
| 530 | Водовод от скважины № 5   | 1999                         | 00308966          | 282 556,00           | г. Новомосковск, ВЗ пос. Гипсовый |
| 531 | Водовод от насосной до котельной № 1                              | 1999                         | 00308967          | 24 463,00            | г. Новомосковск, ВЗ пос. Гипсовый |
| 532 | Водовод от насосной до котельной № 2                              | 1999                         | 00308968          | 23 764,00            | г. Новомосковск, ВЗ пос. Гипсовый |

итого: 7560 926,00

#### Канализация

|     |  |           |          |            |                                       |
|-----|--|-----------|----------|------------|---------------------------------------|
| 533 | Канализационная сеть 1-го квартала         | 1977      | 00308764 | 43 049,00  | г. Новомосковск, 1-й квартал          |
| 534 | Канализационная сеть 2-го квартала         | 1977      | 00303215 | 47 170,00  | г. Новомосковск, 2-й квартал          |
| 535 | Канализационная сеть 4-го квартала         | 1977      | 00303216 | 10 480,00  | г. Новомосковск, 4-й квартал          |
| 536 | Канализационная сеть 6-го квартала         | 1952      | 00303201 | 40 225,00  | г. Новомосковск, 6-й квартал          |
| 537 | Канализационная сеть 7-го квартала         | 1952      | 00303202 | 50 200,00  | г. Новомосковск, 7-й квартал          |
| 538 | Канализационная сеть 8-го квартала         | 1968      | 00303210 | 39 060,00  | г. Новомосковск, 8-й квартал          |
| 539 | Канализационная сеть 9-го и 9а кварталов   | 1968-1972 | 00303211 | 137 940,00 | г. Новомосковск, 9-й и 9а кварталы    |
| 540 | Канализационная сеть 10-го квартала        | 1977      | 00303228 | 49 614,00  | г. Новомосковск, 10-й квартал         |
| 541 | Канализационная сеть 11-го квартала        | 1960      | 00303212 | 44 828,00  | г. Новомосковск, 11-й квартал         |
| 542 | Канализационная сеть 12-го квартала        | 1953-1957 | 00303234 | 64 765,00  | г. Новомосковск, 12-й квартал         |
| 543 | Канализационная сеть 13-го квартала        | 1958      | 00303203 | 36 260,00  | г. Новомосковск, 13-й квартал         |
| 544 | Канализационная сеть 14-го квартала        | 1958      | 00303204 | 54 260,00  | г. Новомосковск, 14-й квартал         |
| 545 | Канализационная сеть 15-го и 15а кварталов | 1958      | 00303205 | 34 440,00  | г. Новомосковск, 15-й и 15 а кварталы |
| 546 | Канализационная сеть 16-го квартала        | 1978      | 00303229 | 55 708,00  | г. Новомосковск, 16-й квартал         |
| 547 | Канализационная сеть 17-го квартала        | 1958      | 00308762 | 50 500,00  | г. Новомосковск, 17-й квартал         |
| 548 | Канализационная сеть 18-го квартала        | 1962      | 00308763 | 70 723,00  | г. Новомосковск, 18-й квартал         |
| 549 | Канализационная сеть 19-го квартала        | 1977      | 00303217 | 95 832,00  | г. Новомосковск, 19-й квартал         |
| 550 | Канализационная сеть 20-го квартала        | 1978      | 00303218 | 65 800,00  | г. Новомосковск, 20-й квартал         |
| 551 | Канализационная сеть 23-го квартала        | 1977      | 00303219 | 14 420,00  | г. Новомосковск, 23-й квартал         |
| 552 | Канализационная сеть 24-го квартала        | 1977      | 00303220 | 15 120,00  | г. Новомосковск, 24-й квартал         |
| 553 | Канализационная сеть 25-го квартала        | 1958      | 00303221 | 23 156,00  | г. Новомосковск, 25-й квартал         |
| 554 | Канализационная сеть 26-го квартала        | 1963-1977 | 00303214 | 98 560,00  | г. Новомосковск, 26-й квартал         |
| 555 | Канализационная сеть 27-го квартала        | 1977      | 00303226 | 84 840,00  | г. Новомосковск, 27-й квартал         |
| 556 | Канализационная сеть 34-го квартала        | 1962      | 00308757 | 61 137,00  | г. Новомосковск, 34-й квартал         |
| 557 | Канализационная сеть 35-го квартала        | 1958      | 00303206 | 30 770,00  | г. Новомосковск, 35-й квартал         |
| 558 | Канализационная сеть 36-го квартала        | 1977      | 00303227 | 23 420,00  | г. Новомосковск, 36-й квартал         |



| №   | Наименование  | Дата введения в эксплуатацию | Инвентарный номер | Балансовая стоимость | Местоположение                       |
|-----|---|------------------------------|-------------------|----------------------|--------------------------------------|
| 1   | 2   | 3                            | 4                 | 5                    | 6                                    |
| 559 | Канализационная сеть 37-го квартала   | 1937                         | 00308758          | 54 929,00            | г. Новомосковск, 37-й квартал        |
| 560 | Канализационная сеть 38-го квартала   | 1943                         | 00303209          | 86 046,00            | г. Новомосковск, 38-й квартал        |
| 561 | Канализационная сеть 41-го квартала   | 1936                         | 00308755          | 109 175,00           | г. Новомосковск, 41-й квартал        |
| 562 | Канализационная сеть 42-го и 42а кварталов  | 1935-1937                    | 00308754          | 43 757,00            | г. Новомосковск, 42-й и 42а кварталы |
| 563 | Канализационная сеть 43-го квартала   | 1954                         | 00308753          | 40 120,00            | г. Новомосковск, 43-й квартал        |
| 564 | Канализационная сеть 44-го квартала   | 1954                         | 00308752          | 40 132,00            | г. Новомосковск, 44-й квартал        |
| 565 | Канализационная сеть 53-го квартала   | 1959                         | 00303207          | 64 084,00            | г. Новомосковск, 53-й квартал        |
| 566 | Канализационная сеть 54-го квартала   | 1937                         | 00303208          | 130 041,00           | г. Новомосковск, 54-й квартал        |
| 567 | Канализационная сеть 55-го квартала   | 1937                         | 00308745          | 51 535,00            | г. Новомосковск, 55-й квартал        |
| 568 | Канализационная сеть 57-го квартала   | 1953-1957                    | 00303226          | 37 475,00            | г. Новомосковск, 57-й квартал        |
| 569 | Канализационная сеть 58-го квартала   | 1977                         | 00308810          | 46 784,00            | г. Новомосковск, 58-й квартал        |
| 570 | Канализационная сеть 59-го квартала   | 1959                         | 00308744          | 38 052,00            | г. Новомосковск, 59-й квартал        |
| 571 | Канализационная сеть 60-го квартала   | 1959                         | 00308742          | 68 241,00            | г. Новомосковск, 60-й квартал        |
| 572 | Канализационная сеть 61-го квартала   | 1959                         | 00308746          | 62 823,00            | г. Новомосковск, 61-й квартал        |
| 573 | Канализационная сеть 63-го квартала   | 1960                         | 00308741          | 73 500,00            | г. Новомосковск, 63-й квартал        |
| 574 | Канализационная сеть 64-го квартала   | 1962                         | 00303232          | 73 500,00            | г. Новомосковск, 64-й квартал        |
| 575 | Канализационная сеть 65-го квартала   | 1964                         | 00303231          | 221 242,00           | г. Новомосковск, 65-й квартал        |
| 576 | Канализационная сеть 131-го квартала  | 1977                         | 00303357          | 956,00               | г. Новомосковск, 131-й квартал       |
| 577 | Канализационная сеть шахты № 15   | 1963-1977                    | 00303358          | 33 924,00            | г. Новомосковск, шахта № 15          |
| 578 | Канализационная сеть пос. 27 шахты  | 1962-1978                    | 00303359          | 16 870,00            | г. Новомосковск, пос. 27 шахты       |
| 579 | Канализационная сеть Вахрушевского м-р  | 1964-1977                    | 00303360          | 42 420,00            | г. Новомосковск, Вахрушевский м-рн   |
| 580 | Канализационная сеть поселка Депо   | 1964-1978                    | 00303361          | 80 080,00            | г. Новомосковск, пос. Депо           |
| 581 | Канализационная сеть Северного м-р  | 1976-1979                    | 00303362          | 122 500,00           | г. Новомосковск, Северный м-р        |
| 582 | Канализационная сеть Урванского м-р   | 1971-1978                    | 00303363          | 202 580,00           | г. Новомосковск, Урванский м-р       |
| 583 | Канализационная сеть Залесного м-р  | 1970-1978                    | 00303223          | 325 080,00           | г. Новомосковск, Залесный м-рн       |
| 584 | Канализационная сеть Новомосковска-2  | 1930-1977                    | 00303364          | 190 960,00           | г. Новомосковск, Заводской р-н       |
| 585 | Напорный канализационный коллектор от Центральной КНС до камеры гашения в районе садов "СХТ"                  | 1989                         | 00303193          | 422 300,00           | г. Новомосковск, Залесный м-рн       |
| 586 | Канализационный коллектор от камеры гашения в районе садов "СХТ" до ст. "Промгипсовая"                        | 1991                         | 00303365          | 127 908,00           | г. Новомосковск, Комсомольское шоссе |
| 587 | Канализационный коллектор от ст. "Промгипсовая" до камеры переключения стоков на очистные сооружения АК "НБХ" | 1968                         | 00303366          | 183 785,00           | г. Новомосковск, Комсомольское шоссе |
| 588 | Канализационный коллектор от камеры переключения стоков в р-не АК "НБХ" до ПК-54                              | 1968                         | 00303367          | 110 815,00           | г. Новомосковск, Комсомольское шоссе |
| 589 | Канализационный коллектор от камеры ПК-54 до очистных сооружений НАК "Азот"                                   | 1980                         | 00303222          | 2252 300,00          | г. Новомосковск, Комсомольское шоссе |



| №   | Наименование  | Дата введения в эксплуатацию | Инвентарный номер | Балансовая стоимость | Местоположение                           |
|-----|---|------------------------------|-------------------|----------------------|--|
| 1   | 2   | 3                            | 4                 | 5                    | 6  |
| 590 | Напорный канализационный коллектор от Клинской КНС до камеры гашения в р-не совхоза "Тихий Дон" | 1972                         | 00303368          | 124 120,00           | г. Новомосковск, пос.Клин - ЗМР          |
| 591 | Напорный канализационный коллектор от КНС № 4 до камеры гашения в р-не совхоза "Тихий Дон"      | 1993                         | 00303369          | 109 430,00           | г. Новомосковск, ул. Кукунина - ЗМР      |
| 592 | Канализационный коллектор от камеры гашения в р-не совхоза "Тихий Дон" до ЦКНС                  | 1980                         | 00303370          | 213 250,00           | г. Новомосковск, Залесный м-н            |
| 593 | Напорный канализационный коллектор от КНС КНС № 7 до камеры гашения по ул. Космонавтов          | 1966                         | 00303371          | 106 942,00           | г. Новомосковск, ул. Космонавтов         |
| 594 | Напорный канализационный коллектор от камеры гашения по ул. Космонавтов до ЦКНС                 | 1967                         | 00303372          | 151 980,00           | г. Новомосковск, ул. Мира-Садовского-ЗМР |
| 595 | Напорный канализационный коллектор от КНС пос. шахты № 26                                       | 1975                         | 00303213          | 77 729,00            | г. Новомосковск, ул. Мира                |
| 596 | Канализационный коллектор от ул. Новая до Клинской КНС  | 1966                         | 00303373          | 212 772,00           | г. Новомосковск, пос. Клин               |
| 597 | Канализационный коллектор от КНС № 1 до очистных сооружений НАК "Азот"                          | 1936                         | 00303374          | 230 994,00           | г. Новомосковск, Заводской р-н           |
| 598 | Канализационный коллектор от УМР  | 1978                         | 00303375          | 170 600,00           | г. Новомосковск, УМР                     |
| 599 | Канализационные сети пос. Гипсовый  | 1996                         | 00308464          | 98 360,00            | г. Новомосковск, пос. Гипсовый           |
| 600 | Канализационные сети пос. Шамотного з-да  | 1997                         | 00308507          | 274 738,05           | г. Новомосковск, пос. Шамотного з-да     |
| 601 | Канализационный коллектор пос. Шамотного з-да   | 1997                         | 00308512          | 552 682,62           | г. Новомосковск, пос. Шамотного з-да     |
| 602 | Канализация 144 квартала  | 1998                         | 00308776          | 13 457,00            | г. Новомосковск, 144-й квартал           |
| 603 | Канализационные сети ул. Гражданская  | 1998                         | 00308846          | 5 360,20             | г. Новомосковск, ул. Гражданская         |
| 604 | Сети канализации пос. Депо  | 1999                         | 00309047          | 6 904,00             | г. Новомосковск, пос. Депо               |
| 605 | Самотечная канализационная сеть ст. Новомосковск  | 2002                         | 00310114          | 33 557,00            | г. Новомосковск, ст. Новомосковск        |
| 606 | Самотечная канализационная сеть вокзала ст. Новомосковск  | 2002                         | 00310115          | 280 817,00           | г. Новомосковск, ст. Новомосковск        |
| 607 | Самотечная канализационная сеть Московская - павильон   | 2002                         | 00310116          | 22 960,00            | г. Новомосковск, ул. Московская          |
| 608 | Самотечная канализационная сеть ул. Комсомольская, 7  | 2002                         | 00310117          | 120 098,00           | г. Новомосковск, ул. Комсомольская       |
| 609 | Самотечная канализационная сеть ул. Комсомольская, 6, 4, 2                                      | 2002                         | 00310118          | 146 590,00           | г. Новомосковск, ул. Комсомольская       |
| 610 | Самотечная канализационная сеть ст. Новомосковск-1  | 2002                         | 00310119          | 33 557,00            | г. Новомосковск, ул. Садовского          |
| 611 | Самотечная канализационная сеть ул. Октябрьская, д. 12  | 2002                         | 00310120          | 22 960,00            | г. Новомосковск, ул. Октябрьская         |
| 612 | Самотечная канализационная сеть ул. Коммунистическая, д. 3                                      | 2002                         | 00310121          | 33 557,00            | г. Новомосковск, ул. Коммунистическая    |
| 613 | Самотечная канализационная сеть ул. Свердлова, д. 1   | 2002                         | 00310122          | 47 686,00            | г. Новомосковск, ул. Свердлова           |
| 614 | Самотечная канализационная сеть ул. Комсомольская, 11/5   | 2002                         | 00310123          | 84 775,00            | г. Новомосковск, ул. Комсомольская       |
| 615 | Самотечная канализационная сеть ул. Комсомольская, 2  | 2002                         | 00310124          | 128 928,00           | г. Новомосковск, ул. Комсомольская       |
| 616 | Самотечная канализационная сеть ул. Московская, д. 9/26   | 2002                         | 00310125          | 90 073,00            | г. Новомосковск, ул. Московская          |
| 617 | Канализационная сеть наружная от 78 кв. Д-2 ст. Новомосковск-1                                  | 2002                         | 00310126          | 254 324,00           | г. Новомосковск, ст. Новомосковск        |
| 618 | Внеплощадочная напорная канализация ст. Северная  | 2002                         | 00310127          | 1130 331,00          | г. Новомосковск, ст. Северная            |
| 619 | Самотечная канализационная сеть ст. Северная  | 2002                         | 00310128          | 97 138,00            | г. Новомосковск, ст. Северная            |
| 620 | Напорная канализационная сеть в 2 нитки ст. Маклец  | 2002                         | 00310129          | 3276 193,00          | г. Новомосковск, ст. Маклец              |
| 621 | Наружная самотечная канализация ст. Маклец  | 2002                         | 00310130          | 194 276,00           | г. Новомосковск, ст. Маклец              |



| №   | Наименование  | Дата введения в эксплуатацию | Инвентарный номер | Балансовая стоимость | Местоположение                      |
|-----|---|------------------------------|-------------------|----------------------|-------------------------------------|
| 1   | 2   | 3                            | 4                 | 5                    | 6                                   |
| 622 | Самотечная канализационная сеть к 90 кв. ж/дому ст. Маклец    | 2002                         | 00310131          | 264 921,00           | г. Новомосковск, ст. Маклец         |
| 623 | Дворовая канализационная сеть к д. 17 п. Депо ст. Урванка     | 2002                         | 00310136          | 611 815,00           | г. Новомосковск, ст. Урванка        |
| 624 | Канализационный коллектор № 1 на ст. Урванка                  | 2002                         | 00310137          | 1407 615,00          | г. Новомосковск, ст. Урванка        |
| 625 | Самотечная канализационная сеть ст. Урванка п. Депо от КК1А   | 2002                         | 00310138          | 42 387,00            | г. Новомосковск, ст. Урванка        |
| 626 | Самотечная канализационная сеть ст. Урванка п. Депо           | 2002                         | 00310139          | 75 944,00            | г. Новомосковск, ст. Урванка        |
| 627 | Самотечная канализационная сеть ст. Урванка п. Депо от 49,52  | 2002                         | 00310140          | 134 227,00           | г. Новомосковск, ст. Урванка        |
| 628 | Самотечная канализационная сеть ст. Урванка п. Депо от КК 27А | 2002                         | 00310141          | 118 332,00           | г. Новомосковск, ст. Урванка        |
| 629 | Самотечная канализационная сеть ст. Урванка п. Депо           | 2002                         | 00310142          | 109 501,00           | г. Новомосковск, ст. Урванка        |
| 630 | Самотечная канализационная сеть п. Депо от КК 28              | 2002                         | 00310143          | 81 243,00            | г. Новомосковск, ст. Урванка        |
| 631 | Самотечная канализационная сеть ст. Урванка                   | 2002                         | 00310144          | 77 710,00            | г. Новомосковск, ст. Урванка        |
| 632 | Самотечная канализационная сеть ст. Урванка п. Депо           | 2002                         | 00310145          | 61 815,00            | г. Новомосковск, ст. Урванка        |
| 633 | Самотечная канализационная сеть ст. Урванка                   | 2002                         | 00310146          | 72 412,00            | г. Новомосковск, ст. Урванка        |
| 634 | Самотечная канализационная сеть ст. Урванка                   | 2002                         | 00310147          | 67 113,00            | г. Новомосковск, ст. Урванка        |
| 635 | Самотечная канализационная сеть                               | 2002                         | 00310148          | 141 291,00           | г. Новомосковск, ст. Урванка        |
| 636 | Самотечная канализационная сеть ст. Урванка от КК6А           | 2002                         | 00310149          | 38 855,00            | г. Новомосковск, ст. Урванка        |
| 637 | Самотечная канализационная сеть ст. Урванка КК 29             | 2002                         | 00310150          | 63 581,00            | г. Новомосковск, ст. Урванка        |
| 638 | Канализационная сеть поста ЭЦ ст. Урванка                     | 2002                         | 00310151          | 302 010,00           | г. Новомосковск, ст. Урванка        |
| 639 | Канализационная сеть к компрессорной                          | 2002                         | 00310152          | 79 479,00            | г. Новомосковск, ст. Урванка        |
| 640 | Канализационная сеть ст. Урванка к ж.д. д. №1                 | 2002                         | 00310168          | 83 009,00            | г. Новомосковск, ст. Урванка        |
| 641 | Самотечная канализационная сеть ст. Урванка п. Депо           | 2002                         | 00310169          | 86 541,00            | г. Новомосковск, ст. Урванка        |
| 642 | Наружные канализационные сети                                 | 2002                         | 00310178          | 127 162,00           | г. Новомосковск, ст. Урванка        |
| 643 | Самотечная канализационная сеть ст. Урванка п. Депо           | 2002                         | 00310180          | 61 815,00            | г. Новомосковск, ст. Урванка        |
| 644 | Наружные канализационные сети                                 | 2002                         | 00310181          | 102 436,00           | г. Новомосковск                     |
| 645 | Канализационная сеть на контейнерной площадке ст. Сборная     | 2002                         | 00310183          | 247 260,00           | г. Новомосковск, ст. Сборная        |
| 646 | Наружная канализация санбыткорпуса ст. Сборная                | 2002                         | 00310184          | 33 557,00            | г. Новомосковск, ст. Сборная        |
| 647 | Наружная канализация санбыткорпуса ст. Сборная                | 2002                         | 00310185          | 60 049,00            | г. Новомосковск, ст. Сборная        |
| 648 | Канализационная сеть к контейнерной площадке ст. Сборная      | 2002                         | 00310186          | 381 487,00           | г. Новомосковск, ст. Сборная        |
| 649 | Внешние канализационные сети ст. Сборная                      | 2002                         | 00310187          | 33 557,00            | г. Новомосковск, ст. Сборная        |
| 650 | Самотечная канализационная сеть д. 24 и 42 ст. Новомосковск-2 | 2002                         | 00310203          | 16 072,00            | г. Новомосковск, ст. Новомосковск-2 |
| 651 | Самотечная канализационная сеть д. 10 и 39 ст. Новомосковск-2 | 2002                         | 00310204          | 30 024,00            | г. Новомосковск, ст. Новомосковск-2 |
| 652 | Канализационная сеть ст. Новомосковск-2                       | 2002                         | 00310207          | 22 960,00            | г. Новомосковск, ст. Новомосковск-2 |
| 653 | Канализационные сети к д. 38/40 ул. Садовского                | 2002                         | 00310226          | 156 268,00           | г. Новомосковск, ул. Садовского     |
| 654 | Канализационные сети к д. 9-б по ул. Дружба                   | 2003                         | 00310228          | 89 480,00            | г. Новомосковск, ул. Дружба         |
| 655 | Канализационные сети по Дружке 9-в                            | 2003                         | 00310229          | 25 776,00            | г. Новомосковск, ул. Дружба         |

итого: 20351 034,67



| №                         | Наименование  | Дата введения в эксплуатацию | Инвентарный номер | Балансовая стоимость | Местоположение                           |
|---------------------------|---|------------------------------|-------------------|----------------------|--|
| 1                         | 2   | 3                            | 4                 | 5                    | 6  |
| <b>Служба водопровода</b> |   |                              |                   |                      |  |
| 656                       | Повысительная насосная станция ул. Молодежная           | 1979                         | 00101048          | 122 000,00           | г. Новомосковск, ул. Молодежная          |
| 657                       | Повысительная насосная станция, ул. Дружбы, № 1         | 1976                         | 00108741          | 288 420,00           | г. Новомосковск, ул. Дружбы, 1           |
| 658                       | Повысительная насосная станция, ул. Дружбы, № 2         | 1976                         | 00108742          | 197 200,00           | г. Новомосковск, ул. Дружбы, 2           |
| 659                       | Повысительная насосная станция ул. Космонавтов          | 1976                         | 00108738          | 237 630,00           | г. Новомосковск, ул. Космонавтов         |
| 660                       | Повысительная насосная станция ул. Парковый проезд      | 1970                         | 00202161          | 112 050,00           | г. Новомосковск, ул. Парковый проезд     |
| 661                       | Повысительная насосная станция ул. Куйбышева            | 1976                         | 00108589          | 75 222,00            | г. Новомосковск, ул. Куйбышева           |
| 662                       | Повысительная насосная станция ул. Генерала Белова      | 1978                         | 00101000          | 110 800,00           | г. Новомосковск, ул. Генерала Белова     |
| 663                       | Повысительная насосная станция ул. Генерала Белова, 17  | 1990                         | 00108739          | 1330 918,00          | г. Новомосковск, ул. Генерала Белова, 17 |
| 664                       | Повысительная насосная станция, Рязанское шоссе         | 1977                         | 00108740          | 253 459,00           | г. Новомосковск, ул. Рязанское шоссе     |
| 665                       | Повысительная насосная станция, ул. Калинина-Садовского | 1989                         | 00108809          | 259 509,00           | г. Новомосковск, ул. Калинина-Садовского |
| 666                       | Повысительная насосная станция ул. Донская              | 1987                         | 00108743          | 43 303,00            | г. Новомосковск, ул. Донская             |
| 667                       | Повысительная насосная станция пос. Гипсового к-та      | 1964                         | 00108744          | 32 500,00            | г. Новомосковск, пос. Гипсового к-та     |
| 668                       | Резервуар 500 куб.м ПНС ул. Молодежная                  | 1979                         | 00202032          | 109 500,00           | г. Новомосковск, ул. Молодежная          |
| 669                       | Резервуар 500 куб.м ПНС ул. Дружбы № 1                  | 1976                         | 00202033          | 98 100,00            | г. Новомосковск, ул. Дружбы № 1          |
| 670                       | Резервуар 1000 куб.м ПНС ул. Космонавтов                | 1975                         | 00202034          | 176 350,00           | г. Новомосковск, ул. Космонавтов         |
| 671                       | Резервуар 1000 куб.м ПНС ул. Космонавтов                | 1975                         | 00202035          | 176 350,00           | г. Новомосковск, ул. Космонавтов         |
| 672                       | Резервуар 250 куб.м ПНС ул. Куйбышева                   | 1976                         | 00202036          | 98 100,00            | г. Новомосковск, ул. Куйбышева           |
| 673                       | Резервуар 250 куб.м ПНС ул. Ген. Белова                 | 1978                         | 00202037          | 98 250,00            | г. Новомосковск, ул. Ген. Белова         |
| 674                       | Резервуар 250 куб.м ПНС Рязанское шоссе                 | 1977                         | 00202038          | 97 150,00            | г. Новомосковск, ул. Рязанское шоссе     |
| 675                       | Резервуар 6*6м на ул. Солнечная                         | 1996                         | 00202094          | 72 700,00            | г. Новомосковск, ул. Солнечная           |
| 676                       | Здание насосной станции на ул. Солнечная                | 1996                         | 00103345          | 264 200,00           | г. Новомосковск, ул. Солнечная           |
| 677                       | Водопроводная сеть 1-го квартала                        | 1977                         | 00308610          | 42 205,80            | г. Новомосковск, квартал 1               |
| 678                       | Водопроводная сеть 2-го квартала                        | 1953                         | 00308611          | 16 685,00            | г. Новомосковск, квартал 2               |
| 679                       | Водопроводная сеть 4-го квартала                        | 1953                         | 00308612          | 18 795,00            | г. Новомосковск, квартал 4               |
| 680                       | Водопроводная сеть 6-го квартала                        | 1952                         | 00308613          | 20 690,00            | г. Новомосковск, квартал 6               |
| 681                       | Водопроводная сеть 7-го квартала                        | 1952                         | 00308614          | 27 000,00            | г. Новомосковск, квартал 7               |
| 682                       | Водопроводная сеть 8-го квартала                        | 1968                         | 00308615          | 38 175,00            | г. Новомосковск, квартал 8               |
| 683                       | Водопроводная сеть 9-го и 9а кварталов                  | 1968                         | 00308616          | 116 065,00           | г. Новомосковск, кварталы 9 и 9а         |
| 684                       | Водопроводная сеть 10-го квартала                       | 1949                         | 00308617          | 35 110,00            | г. Новомосковск, квартал 10              |
| 685                       | Водопроводная сеть 11-го квартала                       | 1974                         | 00308618          | 23 485,00            | г. Новомосковск, квартал 11              |
| 686                       | Водопроводная сеть 12-го квартала                       | 1953                         | 00308619          | 35 445,00            | г. Новомосковск, квартал 12              |
| 687                       | Водопроводная сеть 13-го квартала                       | 1958                         | 00308620          | 41 750,00            | г. Новомосковск, квартал 13              |
| 688                       | Водопроводная сеть 14-го квартала                       | 1940                         | 00308621          | 32 525,00            | г. Новомосковск, квартал 14              |



| №   | Наименование                             | Дата введения в эксплуатацию | Инвентарный номер | Балансовая стоимость | Местоположение                    |
|-----|--|------------------------------|-------------------|----------------------|-----------------------------------|
| 1   | 2  | 3                            | 4                 | 5                    | 6                                 |
| 689 | Водопроводная сеть 15-го и 15а кварталов | 1958                         | 00308793          | 32 491,00            | г.Новомосковск, кварталы 15 и 15а |
| 690 | Водопроводная сеть 16-го квартала        | 1978                         | 00308622          | 24 087,50            | г.Новомосковск, квартал 16        |
| 691 | Водопроводная сеть 17-го квартала        | 1958                         | 00308791          | 13 157,50            | г.Новомосковск, квартал 17        |
| 692 | Водопроводная сеть 18-го квартала        | 1962                         | 00308792          | 20 510,00            | г.Новомосковск, квартал 18        |
| 693 | Водопроводная сеть 19-го квартала        | 1977                         | 00308791          | 20 511,00            | г.Новомосковск, квартал 19        |
| 694 | Водопроводная сеть 20-го квартала        | 1977                         | 00308623          | 20 512,00            | г.Новомосковск, квартал 20        |
| 695 | Водопроводная сеть 23-го квартала        | 1977                         | 00308624          | 20 513,00            | г.Новомосковск, квартал 23        |
| 696 | Водопроводная сеть 24-го квартала        | 1977                         | 00308625          | 20 514,00            | г.Новомосковск, квартал 24        |
| 697 | Водопроводная сеть 25-го квартала        | 1958                         | 00308626          | 20 515,00            | г.Новомосковск, квартал 25        |
| 698 | Водопроводная сеть 26-го квартала        | 1977                         | 00308627          | 20 516,00            | г.Новомосковск, квартал 26        |
| 699 | Водопроводная сеть 27-го квартала        | 1977                         | 00308628          | 20 517,00            | г.Новомосковск, квартал 27        |
| 700 | Водопроводная сеть 34-го квартала        | 1962                         | 00308790          | 13 474,00            | г.Новомосковск, квартал 34        |
| 701 | Водопроводная сеть 35-го квартала        | 1958                         | 00308629          | 35 175,00            | г.Новомосковск, квартал 35        |
| 702 | Водопроводная сеть 36-го квартала        | 1939                         | 00308630          | 11 280,00            | г.Новомосковск, квартал 36        |
| 703 | Водопроводная сеть 37-го квартала        | 1937                         | 00308631          | 20 350,00            | г.Новомосковск, квартал 37        |
| 704 | Водопроводная сеть 38-го квартала        | 1943                         | 00308632          | 60 925,00            | г.Новомосковск, квартал 38        |
| 705 | Водопроводная сеть 41-го квартала        | 1932-1936                    | 00308787          | 28 211,00            | г.Новомосковск, квартал 41        |
| 706 | Водопроводная сеть 42-го и 42а кварталов | 1935-1937                    | 00308784          | 40 636,00            | г.Новомосковск, кварталы 42 и 42а |
| 707 | Водопроводная сеть 43-го квартала        | 1957                         | 00308786          | 17 086,00            | г.Новомосковск, квартал 43        |
| 708 | Водопроводная сеть 44-го квартала        | 1957                         | 00308785          | 17 000,00            | г.Новомосковск, квартал 44        |
| 709 | Водопроводная сеть 53-го квартала        | 1959                         | 00308633          | 16 420,00            | г.Новомосковск, квартал 53        |
| 710 | Водопроводная сеть 54-го квартала        | 1951                         | 00308634          | 15 287,00            | г.Новомосковск, квартал 54        |
| 711 | Водопроводная сеть 55-го квартала        | 1937                         | 00308635          | 5 364,00             | г.Новомосковск, квартал 55        |
| 712 | Водопроводная сеть 57-го квартала        | 1953-1957                    | 00308636          | 21 855,00            | г.Новомосковск, квартал 57        |
| 713 | Водопроводная сеть 58-го квартала        | 1978                         | 00308780          | 34 315,00            | г.Новомосковск, квартал 58        |
| 714 | Водопроводная сеть 59-го квартала        | 1959                         | 00308637          | 20 742,50            | г.Новомосковск, квартал 59        |
| 715 | Водопроводная сеть 60-го квартала        | 1959                         | 00308638          | 24 000,00            | г.Новомосковск, квартал 60        |
| 716 | Водопроводная сеть 61-го квартала        | 1960                         | 00308779          | 54 375,00            | г.Новомосковск, квартал 61        |
| 717 | Водопроводная сеть 63-го квартала        | 1960                         | 00308778          | 62 715,00            | г.Новомосковск, квартал 63        |
| 718 | Водопроводная сеть 64-го квартала        | 1962                         | 00308639          | 33 875,00            | г.Новомосковск, квартал 64        |
| 719 | Водопроводная сеть 65-го квартала        | 1964                         | 00308640          | 125 085,00           | г.Новомосковск, квартал 65        |
| 720 | Водопроводная сеть 131-го квартала       | 1963-1977                    | 00308641          | 175 250,00           | г.Новомосковск, квартал 131       |
| 721 | Водопроводная сеть шахты № 15            | 1963-1977                    | 00308642          | 122 300,00           | г.Новомосковск, шахта № 15        |
| 722 | Водопроводная сеть поселка 27 шахты      | 1962-1978                    | 00308643          | 144 410,00           | г.Новомосковск, пос. 27 шахты     |
| 723 | Водопроводная сеть Вахрушевского мкр.    | 1964-1977                    | 00308644          | 291 350,00           | г.Новомосковск, Вахрушевский мкр  |



| №   | Наименование  | Дата введения в эксплуатацию | Инвентарный номер | Балансовая стоимость | Местоположение                           |
|-----|---|------------------------------|-------------------|----------------------|--|
| 1   | 2   | 3                            | 4                 | 5                    | 6  |
| 724 | Водопроводная сеть поселка Делю                       | 1964-1978                    | 00308645          | 60 000,00            | г.Новомосковск, пос. Делю                |
| 725 | Водопроводная сеть поселка МОГЭС                      | 1977                         | 00308848          | 13 000,00            | г.Новомосковск, пос. МОГЭС               |
| 726 | Водопроводная сеть 1-го Северного мкр.                | 1976                         | 00308646          | 185 035,00           | г.Новомосковск, Северный мкр             |
| 727 | Водопроводная сеть 2-го и 3-го Северного мкр.         | 1979                         | 00308647          | 143 867,50           | г.Новомосковск, Северный мкр             |
| 728 | Водопроводная сеть 5-го Урванского мкр.               | 1971                         | 00308648          | 77 092,50            | г.Новомосковск, Урванский мкр            |
| 729 | Водопроводная сеть 6-го Урванского мкр.               | 1978                         | 00303102          | 52 500,00            | г.Новомосковск, Урванский мкр            |
| 730 | Водопроводная сеть 1-го Залесного мкр.                | 1970                         | 00303112          | 81 475,00            | г.Новомосковск, Залесный мкр             |
| 731 | Водопроводная сеть 2-го Залесного мкр.                | 1978                         | 00303108          | 118 065,00           | г.Новомосковск, Залесный мкр             |
| 732 | Водопроводная сеть Новомосковска-2                    | 1930-1977                    | 00308649          | 584 850,00           | г.Новомосковск-2                         |
| 733 | Водоводы от артезианской скважины № 5 Новомосковска-2 | 1958                         | 00308650          | 36 500,00            | г.Новомосковск-2                         |
| 734 | Водопроводная сеть д. Кресты                          | 1970                         | 00303081          | 90 048,00            | г.Новомосковск, д. Кресты                |
| 735 | Водопроводные сети Южного участка                     | 1975                         | 00303096          | 8825 805,00          | г.Новомосковск, ул. Новая                |
| 736 | Водопровод от Урванского мкр до Залесного мкр         | 1983                         | 00303109          | 1722 730,00          | г.Новомосковск, мкр Урванский и Залесный |
| 737 | Водопроводные сети Кирпичного з-да                    | 1988                         | 00303117          | 91 520,00            | г.Новомосковск, пос. Кирпичный           |
| 738 | Водопроводные сети пос. Гипсовый                      | 1996                         | 00308400          | 143 800,00           | г.Новомосковск, пос. Гипсовый            |
| 739 | Водопроводные сети пос. Шамотного з-да                | 1997                         | 00308508          | 330 545,28           | г.Новомосковск, пос. Шамотный            |
| 740 | Закольцовка водопровода Мира 56                       | 1997                         | 00308568          | 470 973,39           | г.Новомосковск, ул. Мира                 |
| 741 | Водопроводные сети Мира 17 А                          | 1997                         | 00308569          | 76 097,28            | г.Новомосковск, ул. Мира                 |
| 742 | Центральный водопровод пос. Гипсовый                  | 1997                         | 00308583          | 44 115,75            | г.Новомосковск, пос. Гипсовый            |
| 743 | Водопровод пос. Гипсовый                              | 1997                         | 00308584          | 20 231,03            | г.Новомосковск, пос. Гипсовый            |
| 744 | Водопровод пос. Гипсовый                              | 1997                         | 00308585          | 2 777,07             | г.Новомосковск, пос. Гипсовый            |
| 745 | Перекрышки пос. Гипсовый                              | 1997                         | 00308586          | 3 694,36             | г.Новомосковск, пос. Гипсовый            |
| 746 | Водопровод пос. Гипсовый                              | 1997                         | 00308587          | 38 280,20            | г.Новомосковск, пос. Гипсовый            |
| 747 | Водопроводные сети по ул. Профсоюзная                 | 1997                         | 00308608          | 152 120,00           | г.Новомосковск, ул. Профсоюзная          |
| 748 | Водопроводные сети по ул. Ген. Белова                 | 1998                         | 00308710          | 1 527,00             | г.Новомосковск, ул. Ген. Белова          |
| 749 | Водопроводные сети ул. Олимпийская 5Б                 | 1998                         | 00308712          | 46 115,00            | г.Новомосковск, ул. Олимпийская          |
| 750 | Водопроводные сети Московская 21                      | 1998                         | 00308715          | 545,88               | г.Новомосковск, ул. Московская           |
| 751 | Водопровод Комсомольская д. 41/26                     | 1998                         | 00308777          | 21 209,00            | г.Новомосковск, ул. Комсомольская        |
| 752 | Водопровод д.32                                       | 1998                         | 00308781          | 870,00               | г.Новомосковск                           |
| 753 | Водопровод  | 1998                         | 00308782          | 33 132,00            | г.Новомосковск                           |
| 754 | Водопровод д.43/37                                    | 1998                         | 00308783          | 15 550,00            | г.Новомосковск                           |
| 755 | Водопровод Комсомольская д.37                         | 1998                         | 00308788          | 52 277,00            | г.Новомосковск, ул. Комсомольская        |
| 756 | Водопровод Куйбышева д.34/32                          | 1998                         | 00308789          | 1 040,00             | г.Новомосковск, ул. Куйбышева            |
| 757 | Водопровод ген. Белова д. 3-А                         | 1998                         | 00308795          | 7 112,00             | г.Новомосковск, ул. Ген. Белова          |
| 758 | Водопровод Проспект Победы д. 6                       | 1998                         | 00308796          | 5 287,00             | г.Новомосковск, просп. Победы            |
| 759 | Водопровод Ген. Белова д 5/10                         | 1998                         | 00308797          | 7 087,00             | г.Новомосковск, ул. Ген. Белова          |



| №   | Наименование   | Дата введения в эксплуатацию | Инвентарный номер | Балансовая стоимость | Местоположение                         |
|-----|--|------------------------------|-------------------|----------------------|--|
| 1   | 2  | 3                            | 4                 | 5                    | 6                                      |
| 760 | Водопровод Северодонецкая 1/24                       | 1998                         | 00308798          | 41 847,00            | г.Новомосковск, ул. Северодонецкая     |
| 761 | Водопровод Парковая д. 20                            | 1998                         | 00308799          | 41 847,00            | г.Новомосковск, ул. Парковая           |
| 762 | Водопровод Трудовые резервы д. 72-Б                  | 1998                         | 00308800          | 8 272,00             | г.Новомосковск, ул. Трудовые резервы   |
| 763 | Водопровод Мира д. 44-Б                              | 1998                         | 00308801          | 98 055,00            | г.Новомосковск, ул. Мира               |
| 764 | Водопровод Есенина д. 76                             | 1998                         | 00308802          | 2 158,00             | г.Новомосковск, ул. Вокзальная         |
| 765 | Водопровод Вокзальная д.52-54-57                     | 1998                         | 00308803          | 18 642,00            | г.Новомосковск, ул. Есенина            |
| 766 | Водопровод пос. Химиков                              | 1998                         | 00308804          | 343 823,00           | г.Новомосковск, ул. Химиков            |
| 767 | Водопровод Транспортная д.32                         | 1998                         | 00308805          | 4 494,00             | г.Новомосковск, ул.Транспортная        |
| 768 | Водопровод Мира дома 26-28-32-34                     | 1998                         | 00308806          | 9 918,00             | г.Новомосковск, ул. Мира               |
| 769 | Водопровод кв.144                                    | 1998                         | 00308807          | 4 029,00             | г.Новомосковск, квартал 144            |
| 770 | Водопровод Космонавтов д. 19                         | 1998                         | 00308808          | 11 871,00            | г. Новомосковск, ул. Космонавтов       |
| 771 | Водопроводные сети                                   | 1998                         | 00308847          | 44 000,00            | г. Новомосковск                        |
| 772 | Водопровод д. Ильинка                                | 1998                         | 00308872          | 11 034,00            | г. Новомосковск, д. Ильинка            |
| 773 | Водопроводные сети ул. Есенина д. 4                  | 1998                         | 00308892          | 6 200,00             | г.Новомосковск, ул. Есенина            |
| 774 | Водопроводные сети ул. Мира д. 3                     | 1999                         | 00308918          | 803,00               | г.Новомосковск, ул. Мира               |
| 775 | Водопровод Приулскбанк                               | 1999                         | 00308920          | 19 380,00            | г.Новомосковск, ул. Московская         |
| 776 | Водопровод Приулскбанк                               | 1999                         | 00308921          | 112 692,00           | г.Новомосковск, ул. Московская         |
| 777 | Водопроводные сети ул. Комсомольская                 | 1999                         | 00308924          | 20 125,00            | г.Новомосковск, ул. Комсомольская      |
| 778 | Водопроводные сети д/сад 12                          | 1999                         | 00308925          | 13 264,00            | г.Новомосковск                         |
| 779 | Водопроводные сети ул. Куйбышева 34                  | 1999                         | 00308928          | 198,00               | г.Новомосковск, ул. Куйбышева          |
| 780 | Водопроводные сети ул. Кукунина 22                   | 1999                         | 00308930          | 125,00               | г.Новомосковск, ул. Кукунина           |
| 781 | Водопроводные сети ул. Индустриальная                | 1999                         | 00308931          | 512,35               | г.Новомосковск, ул. Индустриальная     |
| 782 | Водопроводные сети ул. Маяковского 2                 | 1999                         | 00308983          | 987,00               | г.Новомосковск, ул. Маяковского        |
| 783 | Водопроводные сети ул. Ген. Белова 8-А               | 1999                         | 00309017          | 3 864,00             | г.Новомосковск, ул. Ген. Белова        |
| 784 | Водопроводные сети ул. Орджоникидзе                  | 1999                         | 00309042          | 41 821,00            | г.Новомосковск, ул. Орджоникидзе       |
| 785 | Водопроводные сети ул. Профсоюзная 11                | 1999                         | 00309044          | 2 425,00             | г.Новомосковск, ул. Профсоюзная        |
| 786 | Водопроводные сети пос. Депо                         | 1999                         | 00309046          | 6 904,00             | г.Новомосковск, пос. Депо              |
| 787 | Водопроводные сети бп.м. Рынок                       | 1999                         | 00309071          | 96 703,00            | г.Новомосковск                         |
| 788 | Водопроводные сети ул. Бережного 12                  | 1999                         | 00309073          | 2 495,00             | г.Новомосковск, ул. Бережного          |
| 789 | Водопроводные сети ул. Октябрьская д.9               | 2000                         | 00310068          | 145 422,00           | г.Новомосковск, ул. Октябрьская        |
| 790 | Водопроводные сети ул. Велинского д.40               | 2000                         | 00310086          | 2 579,00             | г.Новомосковск, ул. Велинского         |
| 791 | Водопроводные сети ул. Октябрьская д.2               | 2002                         | 00310106          | 35 465,00            | г.Новомосковск, ул. Октябрьская        |
| 792 | Разводящая водопроводная сеть Вокзал 170лм           | 2002                         | 00310110          | 144 824,00           | г.Новомосковск, Вокзал                 |
| 793 | Разводящая водопроводная сеть ул. З. Космодемьянской | 2002                         | 00310111          | 84 775,00            | г.Новомосковск, ул. З. Космодемьянской |
| 794 | Водопроводные сети ст. Урванка                       | 2002                         | 00310153          | 671 134,00           | г.Новомосковск, ст. Урванка            |
| 795 | Наружные водопроводные сети                          | 2002                         | 00310154          | 68 880,00            | г.Новомосковск, ст. Урванка            |



| №   | Наименование  | Дата введения в эксплуатацию | Инвентарный номер | Балансовая стоимость | Местоположение                             |
|-----|---|------------------------------|-------------------|----------------------|--|
| 1   | 2   | 3                            | 4                 | 5                    | 6  |
| 796 | Водопроводная сеть к ж/д № 1 и д/с ст. Урванка        | 2002                         | 00310155          | 74 178,00            | г.Новомосковск, ст. Урванка                |
| 797 | Напорная водопроводная сеть ст. Урванка-Ключевка      | 2002                         | 00310156          | 84 775,00            | г.Новомосковск, ст. Урванка и ст. Ключевка |
| 798 | Разводящая водопроводная сеть ст. Урванка-Ключевка    | 2002                         | 00310157          | 664 069,00           | г.Новомосковск, ст. Урванка и ст. Ключевка |
| 799 | Водопроводная сеть к компрессорной ст. Урванка        | 2002                         | 00310158          | 65 347,00            | г.Новомосковск, ст. Урванка                |
| 800 | Напорная водопроводная сеть ст. Урванка-Ключевка      | 2002                         | 00310159          | 2 239 468,00         | г.Новомосковск, ст. Урванка и ст. Ключевка |
| 801 | Разводящая водопроводная сеть ст. Урванка-Ключевка    | 2002                         | 00310160          | 1 116 202,00         | г.Новомосковск, ст. Урванка и ст. Ключевка |
| 802 | Водопроводная сеть ст. Урванка                        | 2002                         | 00310161          | 423 874,00           | г.Новомосковск, ст. Урванка                |
| 803 | Напорная водопроводная сеть ст. Урванка-Ключевка      | 2002                         | 00310162          | 241 961,00           | г.Новомосковск, ст. Урванка и ст. Ключевка |
| 804 | Водопроводные сети участка Маклец-Б-Донской           | 2002                         | 00310163          | 1 661 940,00         | г.Новомосковск, ст. Маклец                 |
| 805 | Водопроводная сеть к посту ЭЦ ст. Урванка             | 2002                         | 00310164          | 97 138,00            | г.Новомосковск, ст. Урванка                |
| 806 | Водопроводная сеть ст. Урванка                        | 2002                         | 00310165          | 441 536,00           | г.Новомосковск, ст. Урванка                |
| 807 | Напорная водопроводная сеть ст. Урванка-Ключевка      | 2002                         | 00310166          | 284 349,00           | г.Новомосковск, ст. Урванка                |
| 808 | Напорная водопроводная сеть ст. Урванка-Ключевка      | 2002                         | 00310167          | 2 792 271,00         | г.Новомосковск, ст. Урванка                |
| 809 | Водопроводная сеть ст. Урванка                        | 2002                         | 00310170          | 86 541,00            | г.Новомосковск, ст. Урванка                |
| 810 | Разводящая водопроводная сеть ст. Урванка             | 2002                         | 00310171          | 111 267,00           | г.Новомосковск, ст. Урванка                |
| 811 | Водопроводная сеть ст. Урванка                        | 2002                         | 00310172          | 197 808,00           | г.Новомосковск, ст. Урванка                |
| 812 | Водопроводная сеть клуб ж/д ст. Урванка               | 2002                         | 00310173          | 188 977,00           | г.Новомосковск, ст. Урванка                |
| 813 | Водопроводная сеть ст. Урванка                        | 2002                         | 00310174          | 58 283,00            | г.Новомосковск, ст. Урванка                |
| 814 | Водопроводная сеть ст. Урванка                        | 2002                         | 00310175          | 72 412,00            | г.Новомосковск, ст. Урванка                |
| 815 | Наружные водопроводные сети                           | 2002                         | 00310176          | 42 387,00            | г.Новомосковск, ст. Урванка                |
| 816 | Водопроводная сеть ст. Урванка                        | 2002                         | 00310177          | 10 597,00            | г.Новомосковск, ст. Урванка                |
| 817 | Разводящая водопроводная сеть ст. Сокольники          | 2002                         | 00310179          | 51 218,00            | г.Новомосковск, ст. Сокольники             |
| 818 | Разводящая водопроводная сеть ст. Молодежная          | 2002                         | 00310182          | 160 719,00           | г.Новомосковск, ст. Молодежная             |
| 819 | Разводящая водопроводная сеть к контейнерной площадке | 2002                         | 00310188          | 1 517 116,00         | г.Новомосковск, ст. Сборная                |
| 820 | Разводящая водопроводная сеть ст. Сборная             | 2002                         | 00310189          | 70 646,00            | г.Новомосковск, ст. Сборная                |
| 821 | Разводящая водопроводная сеть ст. Сборная             | 2002                         | 00310190          | 778 869,00           | г.Новомосковск, ст. Сборная                |
| 822 | Наружный водопровод ст. Сборная                       | 2002                         | 00310191          | 134 227,00           | г.Новомосковск, ст. Сборная                |
| 823 | Наружный водопровод к гаражу ст. Сборная              | 2002                         | 00310192          | 40 621,00            | г.Новомосковск, ст. Сборная                |
| 824 | Внешние сети водопровода к зданию КИП                 | 2002                         | 00310193          | 14 836,00            | г.Новомосковск, ст. Сборная                |
| 825 | Напорная водопроводная сеть ст. Сборная               | 2002                         | 00310194          | 91 839,00            | г.Новомосковск, ст. Сборная                |
| 826 | Разводящая водопроводная сеть ст. Ключевка            | 2002                         | 00310195          | 84 775,00            | г.Новомосковск, ст. Ключевка               |
| 827 | Водопроводный люкер ст. Ключевка                      | 2002                         | 00310196          | 1 683 133,00         | г.Новомосковск, ст. Ключевка               |
| 828 | Водопроводные сети к ж/б резервуару ст. Ключевка      | 2002                         | 00310197          | 79 476,00            | г.Новомосковск, ст. Ключевка               |
| 829 | Разводящая водопроводная сеть ст. Ключевка            | 2002                         | 00310198          | 38 855,00            | г.Новомосковск, ст. Ключевка               |



| №   | Наименование  | Дата введения в эксплуатацию | Инвентарный номер | Балансовая стоимость | Местоположение                     |
|-----|---|------------------------------|-------------------|----------------------|------------------------------------|
| 1   | 2   | 3                            | 4                 | 5                    | 6                                  |
| 830 | Разводящая водопроводная сеть ст. Ключевка              | 2002                         | 00310199          | 427 406,00           | г.Новомосковск, ст. Ключевка       |
| 831 | Напорная водопроводная сеть ст. Ключевка                | 2002                         | 00310200          | 266 687,00           | г.Новомосковск, ст. Ключевка       |
| 832 | Разводящая водопроводная сеть ст. Новомосковск 1        | 2002                         | 00310201          | 37 089,00            | г.Новомосковск, ст. Новомосковск-1 |
| 833 | Разводящая водопроводная сеть поста ЭЦ ст. Новомосковск | 2002                         | 00310202          | 49 452,00            | г.Новомосковск, ст. Новомосковск   |
| 834 | Водопроводные сети к д. 38/40 ул. Садовского            | 2003                         | 00310225          | 81 620,00            | г.Новомосковск, ул. Садовского     |
| 835 | Водопроводные сети к д. 9В по ул. Дружбы                | 2003                         | 00310227          | 17 490,00            | г.Новомосковск, ул. Дружбы         |
| 836 | Ящик управления   | 1996                         | 00408406          | 3 187,00             | ПНС                                |
| 837 | Пункт распределительный ПР11-3074-21УЗ                  | 1996                         | 00408407          | 2 090,00             | ПНС                                |
| 838 | Электродвигатель 75 кВт 3000 об.мин                     | 1997                         | 00408492          | 11 200,00            | ПНС                                |
| 839 | Пила ПМ-500 (труборез)                                  | 1994                         | 00501017          | 2 275,00             | ПНС                                |
| 840 | Насос К-50-32-125 с эл.дв.                              | 1996                         | 00504500          | 2 200,00             | ПНС                                |
| 841 | Насос 'ГНОМ'-10-10 с эл.дв.                             | 1996                         | 00504501          | 870,00               | ПНС                                |
| 842 | Насос ЦНСМ-180-70                                       | 1996                         | 00508475          | 47 400,00            | ПНС                                |
| 843 | Насос К-20-30   | 1997                         | 00508588          | 973,17               | ПНС                                |
| 844 | Насос К-20-30   | 1997                         | 00508619          | 916,67               | ПНС                                |
| 845 | Насос КН 20/30  | 1998                         | 00508879          | 5 344,35             | ПНС                                |
| 846 | Насос КН 20/30  | 1998                         | 00508886          | 5 344,35             | ПНС                                |
| 847 | Насос КН 20/30  | 1998                         | 00508888          | 5 344,35             | ПНС                                |
| 848 | Насос КН 20/30  | 1998                         | 00508890          | 5 344,35             | ПНС                                |
| 849 | Радиостанция ВЭЛС 40                                    | 2001                         | 00510210          | 7 519,00             | ПНС                                |
| 850 | Насосный агрегат ЦНС 38*66 с эл двигателем 15*300       | 2001                         | 00510244          | 14 500,00            | ПНС                                |

итого: 38591 570,13

ст.Ключевка

|     |   |      |          |             |                                      |
|-----|---|------|----------|-------------|--------------------------------------|
| 851 | Станция обезжелезивания воды ст. Ключевка               | 2002 | 00108980 | 598 610,00  | г. Новомосковск, ст. Ключевка        |
| 852 | Артезианская скважина № 1 ст. Ключевка                  | 2002 | 00210066 | 215 175,00  | г. Новомосковск, в р-не ст. Ключевка |
| 853 | Скважина артезианская № 2 ст. Ключевка                  | 2002 | 00210067 | 108 492,00  | г. Новомосковск, в р-не ст. Ключевка |
| 854 | Резервуар железобетонный ст. Ключевка                   | 2002 | 00210070 | 1819 042,00 | г. Новомосковск, ВЗ ст. Ключевка     |
| 855 | Отстойник горизонтальный для промывных вод ст. Ключевка | 2002 | 00210071 | 734 126,00  | г. Новомосковск, ВЗ ст. Ключевка     |
| 856 | Насос ЦНС 180x128 ст. Ключевка                          | 2002 | 00510259 | 33 600,00   | ВЗ ст. Ключевка                      |

итого: 3509 045,00

Управление

|     |                                |      |          |             |                                      |
|-----|--------------------------------|------|----------|-------------|--------------------------------------|
| 857 | Административно-бытовой корпус | 1971 | 00101118 | 158 750,00  | г. Новомосковск, ул. Бережного, д. 2 |
| 858 | Бытовые помещения              | 1959 | 00101113 | 130 060,00  | г. Новомосковск, ул. Бережного, д. 2 |
| 859 | Гараж                          | 1972 | 00101117 | 117 200,00  | г. Новомосковск, ул. Бережного, д. 2 |
| 860 | Мастерские                     | 1980 | 00101114 | 77 610,00   | г. Новомосковск, ул. Бережного, д. 2 |
| 861 | Гараж                          | 1959 | 00101115 | 25 720,00   | г. Новомосковск, ул. Бережного, д. 2 |
| 862 | Зал заседаний                  | 1980 | 00101119 | 74 280,00   | г. Новомосковск, ул. Бережного, д. 2 |
| 863 | Склад                          | 1978 | 00101112 | 32 440,00   | г. Новомосковск, ул. Бережного, д. 2 |
| 864 | Проходная                      | 1979 | 00101120 | 3 900,00    | г. Новомосковск, ул. Бережного, д. 2 |
| 865 | Мастерские                     | 1954 | 00101122 | 37 240,00   | г. Новомосковск, ул. Бережного, д. 2 |
| 866 | Гараж                          | 1980 | 00101123 | 1060 000,00 | г. Новомосковск, ул. Бережного, д. 2 |



| №   | Наименование                   | Дата введения в эксплуатацию | Инвентарный номер | Балансовая стоимость | Местоположение                       |
|-----|--------------------------------|------------------------------|-------------------|----------------------|--------------------------------------|
| 1   | 2                              | 3                            | 4                 | 5                    | 6                                    |
| 867 | Административное здание        | 1959                         | 00101124          | 137 900,00           | г. Новомосковск, ул. Бережного, д. 2 |
| 868 | Подвал хранения                | 2004                         | 00109002          | 49 120,00            | База управления                      |
| 869 | Радиостанция Лен В 1РС 21С 5А  | 2001                         | 00510234          | 14 021,00            | База управления                      |
| 870 | Радиостанция Лен В 1РС 21С 5А  | 2001                         | 00510235          | 14 021,00            | База управления                      |
| 871 | Насос 2 ЦГ 50/80 К-30-4-42     | 2004                         | 00510379          | 118 644,06           | База управления                      |
| 872 | Насос ЭЦГ 50/50 К-15-42        | 2004                         | 00510380          | 76 271,18            | База управления                      |
| 873 | Насос ЭЦГ 50/50 К-15-2-42      | 2004                         | 00510381          | 76 271,18            | База управления                      |
| 874 | Автомашина КАМАЗ-5320          | 1994                         | 00701203          | 63 666,00            | База управления                      |
| 875 | Автомашина ГАЗ 31029 10-61 ТЛБ | 0995                         | 00707513          | 39 300,00            | База управления                      |
| 876 | Компьютер (Монитор FLATRON)    | 2002                         | 01408475          | 18 986,67            | База управления                      |
| 877 | Компьютер Р-III 1.7 ГГц        | 2003                         | 01408478          | 17 266,00            | База управления                      |
| 878 | Компьютер                      | 2003                         | 01408479          | 16 900,00            | База управления                      |
| 879 | Принтер HP LJ 1005W            | 2003                         | 01408480          | 7 985,00             | База управления                      |
| 880 | Компьютер                      | 2003                         | 01408481          | 9 955,00             | База управления                      |
| 881 | Принтер HP LJ 1005 W           | 2003                         | 01408482          | 7 985,00             | База управления                      |
| 882 | Компьютер С1700                | 2003                         | 01408483          | 21 500,00            | База управления                      |
| 883 | Принтер HP 1150                | 2003                         | 01408484          | 8 024,00             | База управления                      |
| 884 | Монитор LG F700P               | 2003                         | 01408486          | 6 139,00             | База управления                      |

итого: 2421 155,09

#### Энергослужба

|     |                               |      |           |            |              |
|-----|-------------------------------|------|-----------|------------|--------------|
| 885 | Павильон металлический        | 1997 | 00108639  | 4 185,19   | Энергослужба |
| 886 | Высоковольтные кабельные сети | 1987 | 00303023  | 67 620,00  | Энергослужба |
| 887 | Кабельные линии к насосам     | 1992 | 00303233  | 124 310,00 | Энергослужба |
| 888 | Линия низкого напряжения      | 1987 | 00305143  | 42 400,00  | Энергослужба |
| 889 | Силовой кабель АСБ 3*35+1*16  | 1999 | 00308955  | 801,00     | Энергослужба |
| 890 | Кабель контрольный            | 1999 | 00308956  | 150,00     | Энергослужба |
| 891 | Кабельная линия               | 1999 | 00308957  | 2 313,00   | Энергослужба |
| 892 | Кабельная линия               | 1999 | 00308960  | 2 557,00   | Энергослужба |
| 893 | Трансформатор 6.3 КВТ         | 1996 | 00408437  | 2 500,00   | Энергослужба |
| 894 | Щит управления                | 1996 | 00408438  | 2 000,00   | Энергослужба |
| 895 | Щит управления                | 1996 | 00408439  | 2 000,00   | Энергослужба |
| 896 | Щит управления                | 1996 | 00408440  | 2 000,00   | Энергослужба |
| 897 | Электродвигатель 2.2 КВТ 3000 | 1997 | 00408533  | 3 500,00   | Энергослужба |
| 898 | Контактор 400 А               | 1997 | 00408545  | 7 200,00   | Энергослужба |
| 899 | Автомат 600 А                 | 1997 | 00408549  | 8 500,00   | Энергослужба |
| 900 | Автомат 600 А                 | 1997 | 00408555  | 8 500,00   | Энергослужба |
| 901 | Щит распределительный 0.4 КВТ | 1999 | 00408953  | 425,00     | Энергослужба |
| 902 | Радиостанция ВЭЛС 40          | 2001 | 005101124 | 6 139,00   | Энергослужба |

Конкурсный управляющий  
НМУП "Водоканал"

Генеральный директор  
ООО "Новомосковский городской водоканал"



И.С. Сапегин

Ш.Ж. Салихов







**ГЛАВА  
АДМИНИСТРАЦИИ  
МУНИЦИПАЛЬНОГО  
ОБРАЗОВАНИЯ  
ГОРОД НОВОМОСКОВСК**

Комсомольская ул., д. 32/32,  
г. Новомосковск, Тульская область, 301650  
Тел.: (48762) 2-71-50 факс: (48762) 6-30-50  
E-mail: nmadm@nmosk.ru  
сайт: http://nmosk.ru

18. 11. 2021 № 1591-С/03-25  
На № 2320/002 от 08.11.2021

**Генеральному директору  
ООО «Новомосковский городской  
водоканал»  
Салихову Ш.Ж.**

**ул. Бережного, дом 2  
г. Новомосковск, 301680**

**Уважаемый Шамиль Жаудетович!**

На Ваше обращение в администрацию муниципального образования город Новомосковск по вопросу предоставления земельных участков под объектами водоснабжения: артезианская скважина № 5а Заводского р-на, артезианская скважина № 1 пос. Маклец, артезианская скважина № 2 пос. Маклец, артезианская скважина № 1 ст. Ключевка, артезианская скважина № 2 ст. Ключевка, артезианская скважина № 5 Огнеупорного завода, сообщаем следующее.

Администрация муниципального образования не возражает против предоставления в аренду ООО «Новомосковский городской водоканал» земельных участков под вышеуказанными артезианскими скважинами. В соответствии с п.п. 9 п. 2 ст. 39.6 Земельного кодекса Российской Федерации предметом договора аренды является сформированный земельный участок, сведения о котором внесены в Единый государственный реестр недвижимости. Учитывая, что земельные участки под артезианскими скважинами № 5а Заводского р-на, № 1 пос. Маклец, № 2 пос. Маклец, № 1 ст. Ключевка, № 2 ст. Ключевка, не сформированы, в соответствии с установленным ст.39.14 Земельного Кодекса РФ порядком, ООО «Новомосковский городской водоканал» необходимо обратиться с заявлениями о предварительном согласовании предоставления земельных участков, с приложением схем расположения земельных участков на кадастровом плане территории. Для заключения договора аренды на земельный участок с кадастровым номером 71:29:010107:238 под артезианской скважиной № 5 Огнеупорного завода Вам необходимо обратиться в администрацию с соответствующим заявлением.

**Глава администрации  
муниципального образования**

**А.А. Бирюлин**

Исп.: Семенова Дарья Михайловна  
главный специалист управления по  
использованию муниципальных земель+7 (48762) 2-71-47

013963



## Перечень

представляемых в 2-х экз. документов для получения права пользования недрами для геологического изучения в целях поисков и оценки запасов подземных вод, их разведки и добычи для питьевого, хозяйственно-бытового и технического водоснабжения населения и организаций г. Новомосковска Тульской области

1. Заявка.
2. Карточка предприятия (адреса - юрид., почт., ИНН, ОГРН, банковские реквизиты и т.д.).
3. Устав.
4. Свидетельство о государственной регистрации юридического лица.
5. Свидетельство о постановке на учет Российской организации в налоговом органе по месту нахождения на территории РФ.
6. Бухгалтерская (финансовая) отчетность за 2023 г.
7. Справка о состоянии расчетов по налогам, сборам, страховым взносам, пеням, штрафам, процентам.
8. Решение №7 Единственного участника ООО «НГВ» Администрация МО город Новомосковск, об продления полномочия генерального директора ООО «НГВ».
9. Приказ о назначении генерального директора ООО «НГВ».
10. Договор аренды муниципального имущества МО город Новомосковск.
11. Согласие Администрации МО г. Новомосковск на использование земельных участков (скв. № 1. Кадастровый номер зем. уч-ка 17:29:020301:16, скв. № 2. Кадастровый номер зем. уч-ка 17:29:020301:10) для эксплуатации артезианских скважин №1, № 2.
12. Выписка из ЕГРЮЛ.
13. Баланс водопотребления и водоотведения.
14. Схема расположения и географические координаты участка недр.
15. Паспорта скважин.
16. Санитарно-эпидемиологическое заключение по проекту ЗСО.
17. Протокол лабораторных испытаний проб воды из скважин за 2024 г.
18. Сведения о состоянии подземных вод на испрашиваемом участке недр.
19. Справка о технических возможностях.
20. Справка о финансовых возможностях.
21. Справка о наличии ответственного специалиста по обслуживанию водозабора.

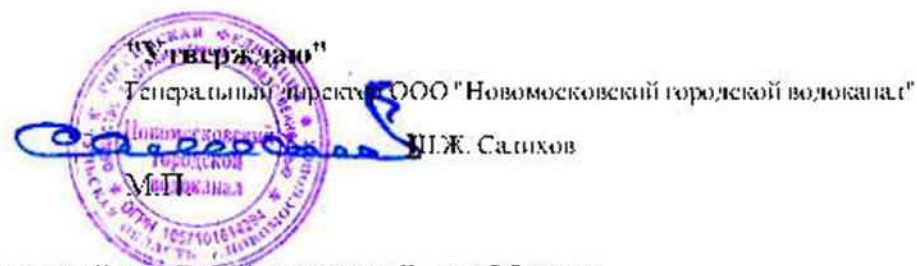

**Баланс водопотребления и водоотведения ООО "Новомосковский городской водоканал", пос. Мактеп**

| № | Водопотребители  | Ед. изм. | Норма расхода воды, м <sup>3</sup> /сут | Количество потребителей | Водопотребление      |                          |                      |                          |                      |                          | Водоотведение        |                          |                      |                          |                      |                          | Безвозвратные потери |                          | Количество рабочих дней в году |                      |
|---|--|----------|---|-------------------------|----------------------|--------------------------|----------------------|--------------------------|----------------------|--------------------------|----------------------|--------------------------|----------------------|--------------------------|----------------------|--------------------------|----------------------|--------------------------|--------------------------------|----------------------|
|   |  |          |   |                         | питьевое             |                          | хозяйственно-бытовое |                          | техническое          |                          | питьевое             |                          | хозяйственно-бытовое |                          | технического         |                          |                      |                          |                                |                      |
|   |  |          |   |                         | м <sup>3</sup> /сут. | тыс. м <sup>3</sup> /год | м <sup>3</sup> /сут. | тыс. м <sup>3</sup> /год | м <sup>3</sup> /сут. | тыс. м <sup>3</sup> /год | м <sup>3</sup> /сут. | тыс. м <sup>3</sup> /год | м <sup>3</sup> /сут. | тыс. м <sup>3</sup> /год | м <sup>3</sup> /сут. | тыс. м <sup>3</sup> /год | м <sup>3</sup> /сут. | тыс. м <sup>3</sup> /год |                                | м <sup>3</sup> /сут. |
| 1 | 2  | 3        | 4                                       | 5                       | 6                    | 7                        | 8                    | 9                        | 10                   | 11                       | 12                   | 13                       | 14                   | 15                       | 16                   | 17                       | 18                   | 19                       | 20                             |                      |
| 1 | Жилые дома с водопроводом, ваннами с АГВ и вырезными ямами | чел.     | 225                                     | 540                     | -                    | -                        | 121,5                | 44,35                    | -                    | -                        | -                    | -                        | 121,5                | 44,35                    | -                    | -                        | -                    | -                        | -                              | 365                  |
| 2 | Жилые дома с водопроводом, АГВ и вырезными ямами           | чел.     | 150                                     | 450                     | -                    | -                        | 67,5                 | 24,64                    | -                    | -                        | -                    | -                        | 67,5                 | 24,64                    | -                    | -                        | -                    | -                        | -                              | 365                  |
| 3 | Дворовая водоразборная колонка                             | шт.      | 100                                     | 15                      | -                    | -                        | 1,5                  | 0,5475                   | -                    | -                        | -                    | -                        | -                    | -                        | -                    | -                        | -                    | 1,5                      | 0,5475                         | 365                  |
| 4 | Содержание домашнего скота                                 | гол.     | 100                                     | 295                     | -                    | -                        | 29,5                 | 10,77                    | -                    | -                        | -                    | -                        | -                    | -                        | -                    | -                        | -                    | 29,5                     | 10,77                          | 365                  |
| 5 | Предприятия и организации по договорам                     | -        | -                                       | -                       | -                    | -                        | 20                   | 7,30                     | -                    | -                        | -                    | -                        | -                    | -                        | 20                   | 7,30                     | -                    | -                        | -                              | 365                  |
|   | <b>Итого по водозабору</b>                                 |          |   |                         |                      |                          | <b>240,0</b>         | <b>87,60</b>             |                      |                          |                      |                          | <b>189,0</b>         | <b>68,99</b>             | <b>20,00</b>         | <b>7,30</b>              | <b>31,0</b>          | <b>11,32</b>             |                                |                      |

Примечание: Баланс по водопотреблению и по водоотведению складывается:

1. По нормам расхода остальных водопотребителей в соответствии с СНиП 2.04.85 "Внутренний водопровод и канализация зданий" (Приложение 3).



**Схема расположения участка недр водозабор «п.п. Маклец»  
ООО «НОВОМОСКОВСКИЙ ГОРОДСКОЙ ВОДОКАНАЛ»,  
расположенный: п. Маклец, г. Новомосковск Тульской области**

Выкопировка из плана № 37-65, 77

Масштаб 1:100 000

Съемка 1997 г., 1998 г.



 местоположение участка недр

Координаты угловых точек участка недр  
(Система координат ГСК-2011)

| Номер точки                    | Сев. широта |      |        | Вост. долгота |      |        |
|--------------------------------|-------------|------|--------|---------------|------|--------|
|                                | Град.       | Мин. | Сек.   | Град.         | Мин. | Сек.   |
| <b>Скважина №1 (Рабочая)</b>   |             |      |        |               |      |        |
| 1                              | 54          | 04   | 07.504 | 38            | 08   | 31.009 |
| 2                              | 54          | 04   | 08.404 | 38            | 08   | 33.809 |
| 3                              | 54          | 04   | 07.104 | 38            | 08   | 35.409 |
| 4                              | 54          | 04   | 06.004 | 38            | 08   | 32.309 |
| Площадь ВЗУ - 2 700 кв.м       |             |      |        |               |      |        |
| <b>Скважина №2 (Резервная)</b> |             |      |        |               |      |        |
| 1                              | 54          | 04   | 07.304 | 38            | 08   | 44.409 |
| 2                              | 54          | 04   | 07.704 | 38            | 08   | 45.309 |
| 3                              | 54          | 04   | 07.204 | 38            | 08   | 45.809 |
| 4                              | 54          | 04   | 06.904 | 38            | 08   | 45.009 |
| Площадь ВЗУ - 850 кв.м         |             |      |        |               |      |        |

ИТОГО: площадь участка недр - 3550 кв.м

Генеральный директор



И.Ж. Салтиков

**Владелец скважины: Администрация г.Новомосковск**

**Недропользователь:**

**ООО «Новомосковский городской водокапал.»**

---

Тульская область, г.Новомосковск, пос. Маклец



**Восстановлен по данным ООО  
«ГИС сервис» и ООО  
«ЭкоЭксперт» в 2015 году**

**ПАСПОРТ**

**Разведочно-эксплуатационной  
скважины на воду № 1 (№А-413)**

**ГВК 70401400**

г.Новомосковск Тульской области

2015 г.



## ОБЩИЕ ДАННЫЕ

1. Местоположение скважины: Тульская область, г.Новомосковск, пос. Маклец.
2. Буровая организация – трест «Промтехмонтаж» «Промбурвод», бригада УНР-542.
3. Дата бурения: 26 августа 1952 г.
4. Абсолютная отметка устья – 241 м.
5. Проектные и фактические данные по скважине № 1.

| Параметры                                 | Проектные   | Фактические (по данным геофизических работ)                           |
|---|---|---|
| Глубина, м                                | 60  | 47,2  |
| Конструкция                               | Обсадная колонна диаметром 16 (406 мм) установлена в интервале 0,0-38 м, обсадная колонна диаметром 12 (273 мм) установлена в интервале 0-60 м.   | Обсадная колонна диаметром 273 мм установлена в интервале 0,0-47,2 м. |
| Интервал и длина рабочей части фильтра, м | Фильтровая труба диаметром 12 установлена в интервале от 36 до 44 м, общей длиной 8 м. Фильтровая труба рассверлена в шахматном порядке, диаметр отверстий 18 мм с расстоянием между центрами 18 мм. Ниже фильтра отстойник длиной 16 метров с деревянной пробкой в башмаке длиной 0,8 м. | Перфорация в интервале 35,0-43,0 м.                                   |
| Статический уровень, м                    | 32 (1952 г.)  | 35,7 (30.09.2015 г.)  |

6. Координаты скважины: 54° 04' 10" СШ, 38° 08' 35" ВД.
7. Владелец скважины: Администрация г.Новомосковска.
8. Почтовый адрес владельца скважины: 301650, Россия, Тульская обл., г.Новомосковск, ул. Комсомольская, д. 32/32.
9. Назначение скважины и сведения о её использовании: разведочно-эксплуатационная

скважина по добыче пресных подземных вод из верхнегульского водоносного горизонта ( $C_1O_2$ ) для хозяйственно-питьевого водоснабжения населения.

10. Лицензия на право пользования недрами ТУЛ №57420 ВЭ от 23.01.2007 г. с целевым назначением - добыча подземных вод, сроком действия до 01 апреля 2016 года.

11. Геофизические исследования в скважине выполнены 30 сентября 2015 г. ООО «ГИС сервис» (ГК, КМ, РМ, ВК).

12. Геологический разрез в скважине по данным геофизики:

| № пп | Геологический возраст пройденных пород | Описание пройденных пород и характер водоносности | Мощность пласта, м | Глубина подошвы пласта, м |
|------|--|---|--------------------|---------------------------|
| 1    | Q                                      | Суглинок  | 8,9                | 8,9                       |
| 2    | Q                                      | Песок   | 5,4                | 14,3                      |
| 3    | Q                                      | Суглинок  | 14,1               | 28,4                      |
| 4    | $C_1O_2$                               | Глина   | 7,1                | 35,5                      |
| 5    | $C_1O_2$                               | Известняк (водоносный)                            | 4,1                | 39,6                      |
| 6    | $C_1O_2$                               | Глина   | 1,2                | 40,8                      |
| 7    | $C_1O_2$                               | Известняк   | 0,9                | 41,7                      |
| 8    | $C_1O_2$                               | Глина   | 5,5                | 47,2                      |

13. Результаты опытной откачки из скв. №1:

Дата откачки 30 сентября 2015 года;

Продолжительность откачки 4,5 часа;

Расход скважины №1 20,5 м<sup>3</sup>/час, 492 м<sup>3</sup>/сут;

Статический уровень в скв. №1 35,15 м;

Понижение 3,34 м;

Динамический уровень в скв. №1 38,49 м;

Уровнемер УСП Э 50.

Приложения:

1. Заключение по результатам геофизических работ ООО «ГИС сервис».
2. Журнал опытной одиночной откачки.
3. Протокол количественного химического анализа природной воды №5505/15 от 06 октября 2015 г.
4. Протокол анализа природной воды №5789/15 от 22 октября 2015 г.
5. Геолого-технический разрез скважины №1 (по паспорту скв. №А-413)
6. Геолого-технический разрез скважины по результатам геофизических работ ООО «ГИС сервис» от 30.09.2015 г.





ООО «ГИС сервис»

8 (495) 782 – 78 – 61

[www.gis – servis.ru](http://www.gis – servis.ru)

## ЗАКЛЮЧЕНИЕ

по результатам геофизических работ

Ген. директор

Карпук И.С.

Москва 2015 г.

№ скважины: 1Дата проведения работы: 30 октября 2015 г.Адрес расположения скважины и владелец: Тульская обл., г. Новомосковск, п. Маклец.Применяемые геофизические методы: ГК, КМ, РМ, ВК.\*Конструкция скважины: фильтровая колонна диаметром 273 мм установлена в интервале 0,0 – 47,2 м, перфорация в интервале 35,0 – 43,0 м.Глубина скважины: 47,2 мУровень: 35,7 м

Разрез скважины и характеристика пород:

| Описание породы, индекс                          | Н подошвы слоя, м | Мощность, м |
|--|-------------------|-------------|
| Суглинки, песок Q                                | 28,40             | 28,40       |
| Известняки, глины C <sub>1</sub> ll <sub>2</sub> | 47,20             | 18,80       |

Перспективные на воду интервалы и состав пород: водоносный горизонт приурочен к известнякам нижнекаменноугольных отложений (C<sub>1</sub>ll<sub>2</sub>), залегающих в интервале 35,5 – 39,6 м.Водоносный горизонт: верхнетульский водоносный горизонт (C<sub>1</sub>ll<sub>2</sub>).Действующие интервалы водопритока: водоприток слабый, в интервале 35,7 – 39,6 м.Дополнительные сведения: скважина пригодна к эксплуатации условно. Общее состояние удовлетворительное. Минерализация воды в пределах нормы. Отложения гидроокислов железа на стенках колонны и в виде взвеси в воде говорят о повышенном содержании химически активного железа в рабочем горизонте.

1. Состояние колонны в сухой части скважины.  
Состояние колонны до уровня обычное, потеки и разгерметизация не отмечаются.
2. Состояние колонны в обводненной части скважины.  
В воде отмечается зарастание стенки отложениями гидроокислов. Вода замутненная, с наличием взвеси.

\*Описание применяемых геофизических методов: ГК – (гамма-каротаж, мкр/час) – метод измерения естественной радиоактивности пород, применяется для расчленения разреза и выявления аномалий; КМ –



(кавернометрия, мм) – измерение диаметра скважины для оценки ее технического состояния; РМ – (резистивиметрия) – измерение удельного сопротивления промывочной жидкости, применяется для качественной и количественной оценки динамических процессов в скважине, действующих на данный момент времени под влиянием естественных и искусственных перепадов давления жидкости. Для оценки дебита скважины без ее внешнего возбуждения использование данных РМ недостоверно; ВК - видеокаротаж – метод визуальной оценки общего состояния скважины.

Геофизики: Карпук И.С., Пчелин В.Е.

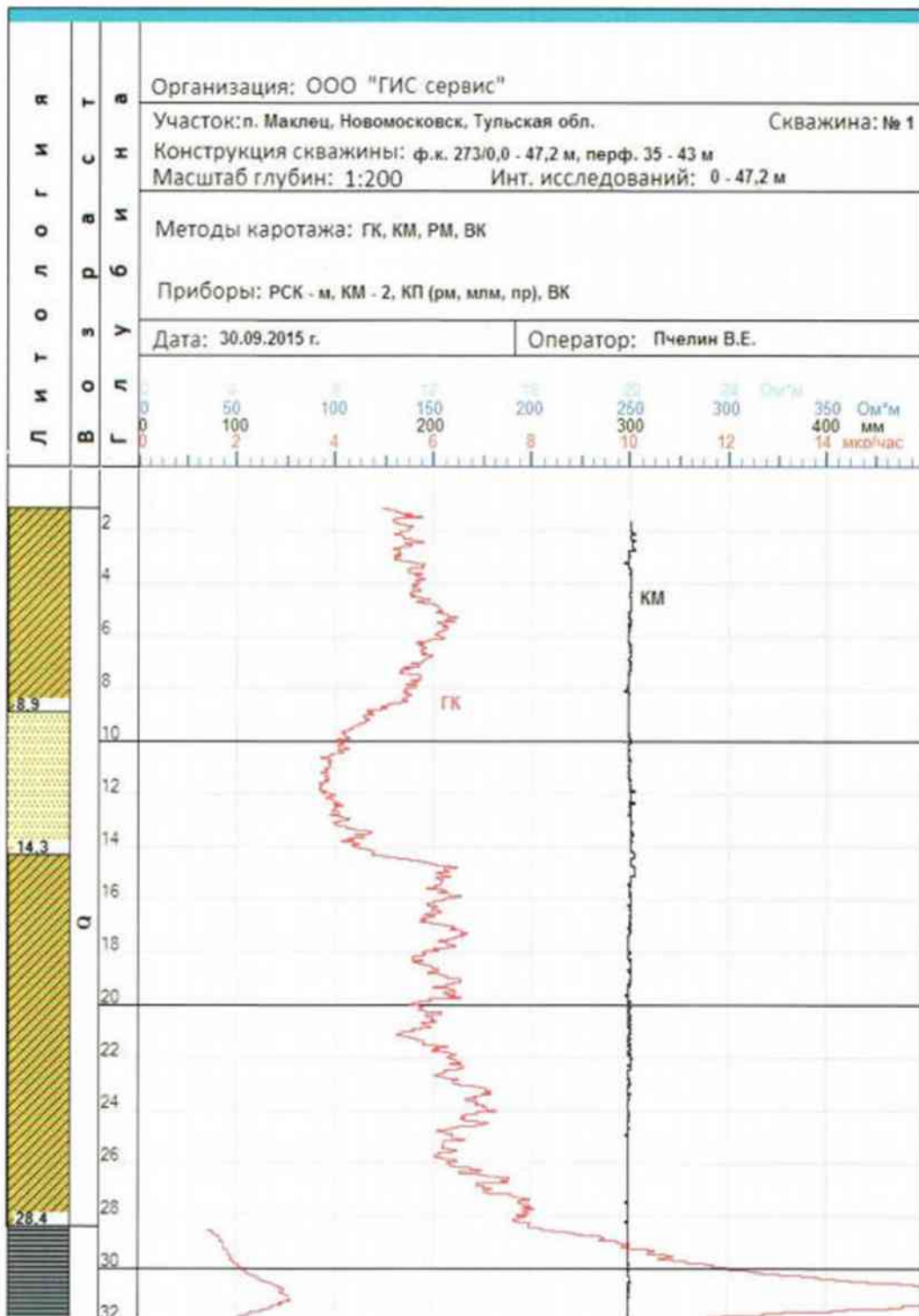



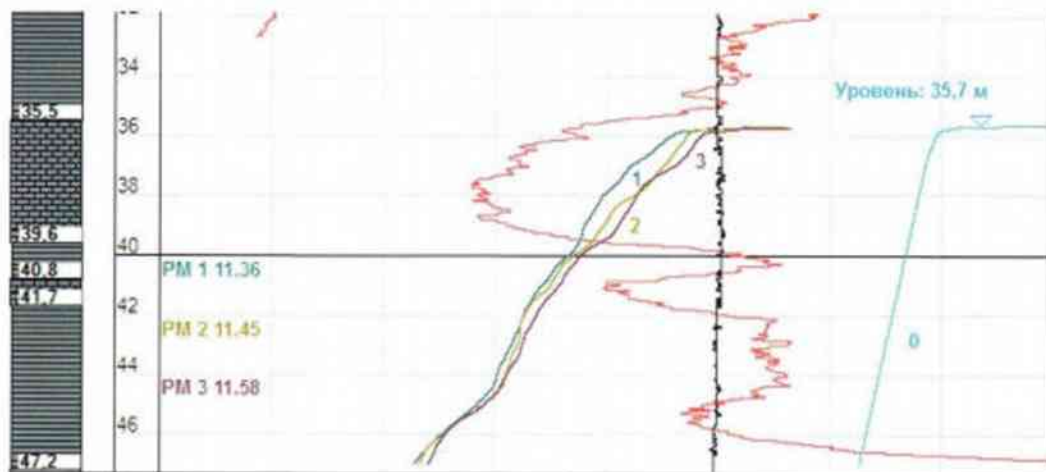

Условные обозначения



Объект: пос. Маклец  
 Местоположение: г. Новомосковск Тульской обл.  
 Геоморфологическая приуроченность: равнина

Номер скважины 1 (№А-413)  
 Абс.отм. 241.00 м  
 Глубина 60.00 м  
 Дата бурения: 26.08.1952 г.

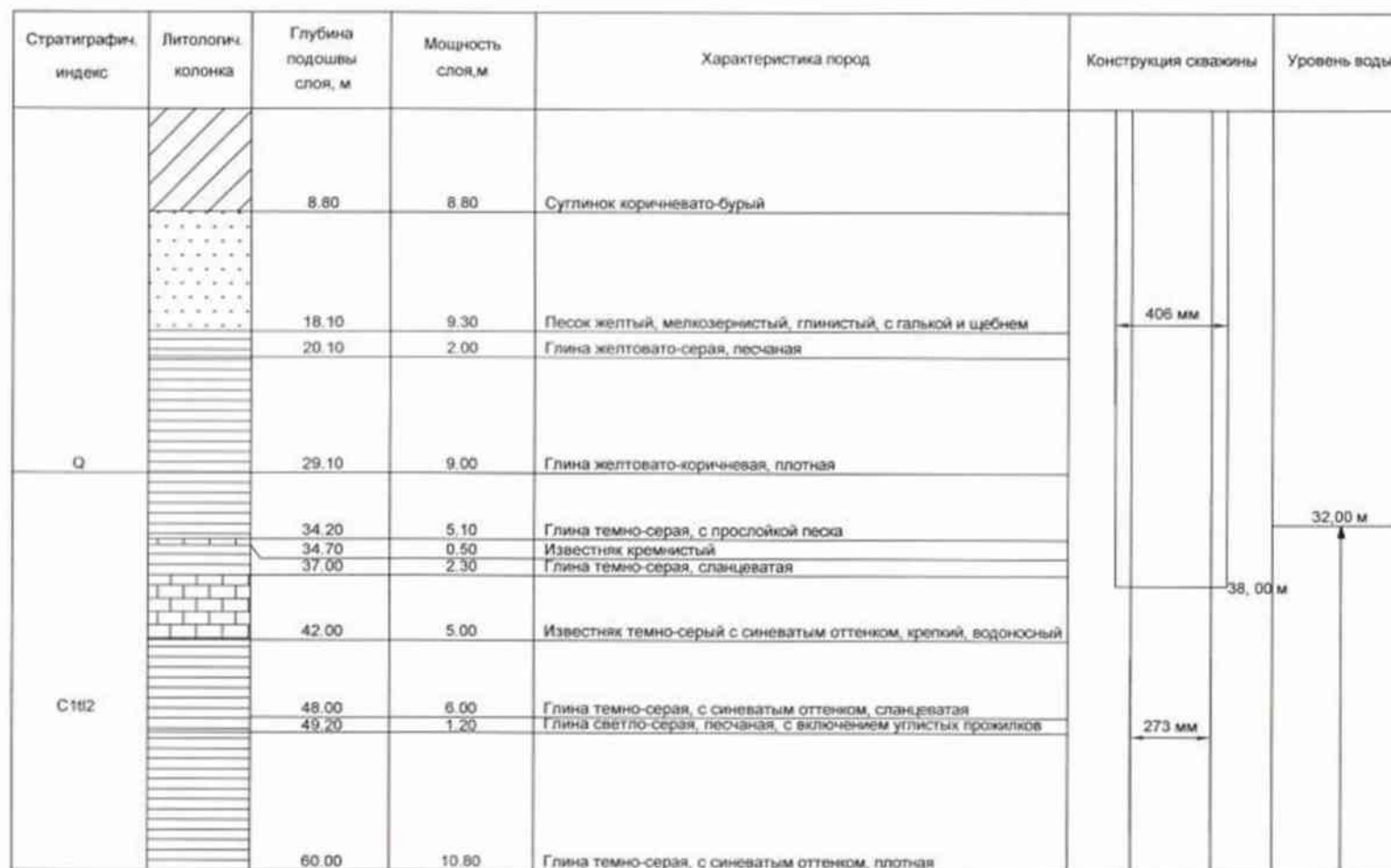

Геолого-технический разрез скважины номер 1 (по паспорту скв. №А-413)



## Приложение б.

Объект: пос. Маклец

Местоположение: г.Новомосковск Тульской обл.







Геоморфологическая приуроченность: равнина

Номер скважины 1

Абс.отм. 241.00 м

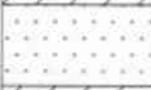
Глубина 47.20 м

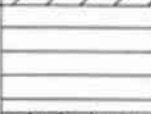
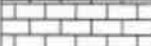
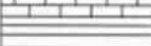
Дата бурения: 26.08.1952 г.

| Стратиграф. индекс | Литологическая колонка  | Глубина подошвы слоя, м | Мощность слоя, м | Описание пород | Конструкция скважины  | Уровень воды   |
|--------------------|---|-------------------------|------------------|----------------|---|--|
| Q                  |    | 8.90                    | 8.90             | Суглинок       |  |  |
|                    |    | 14.30                   | 5.40             | Песок          |   |  |
|                    |   | 28.40                   | 14.10            | Суглинок       |   |  |
| С1\2               |  | 35.50                   | 7.10             | Глина          |   |  |
|                    |  | 39.60                   | 4.10             | Известняк      |   |  |
|                    |  | 40.80                   | 1.20             | Глина          |   |  |
|                    |  | 41.70                   | 0.90             | Известняк      |   |  |
|                    |  | 47.20                   | 5.50             | Глина          |   |  |

Геолого-технический разрез скважины по результатам геофизических работ ООО "ГИС сервис" от 30.09.2015 г.

**Владелец скважины: Администрация г.Новомосковск**

**Недропользователь:**

**ООО «Новомосковский городской водокапал»**

---

Тульская область, г.Новомосковск, пос. Маклец

**ПАСПОРТ**

**Разведочно-эксплуатационной  
скважины на воду № 2**

**ГВК 70401401**

**Восстановлен по данным ООО  
«ГИС сервис» и ООО  
«ЭкоЭксперт» в 2015 году**

г.Новомосковск Тульской области

2015 г.



## ОБЩИЕ ДАННЫЕ

1. Местоположение скважины: Тульская область, г.Новомосковск, пос. Маклец.
2. Буровая организация – нет данных.
3. Дата бурения: 1957 г.
4. Абсолютная отметка устья – 241.
5. Проектные и фактические данные по скважине № 2.

| Параметры              | Проектные   | Фактические (по данным геофизических работ)   |
|------------------------|---|---|
| Глубина, м             | 45,5  | 47,2  |
| Конструкция            | Эксплуатационная колонна диаметром 273 мм установлена в интервале 0,0 – 45,5 м. | Фильтровая колонна диаметром 273 мм установлена в интервале 0,0 – 43,6 м, перфорация в интервале 35,0 – 43,6 м. |
| Статический уровень, м | 35,5 (1957 г.)  | 35,2 (30.09.2015 г.)  |

6. Координаты скважины: 54° 04' 10" СШ, 38° 08' 47" ВД.
7. Владелец скважины: Администрация г.Новомосковска.
8. Почтовый адрес владельца скважины: 301650, Тульская область, г. Новомосковск, улица Комсомольская, д. 32/32.
9. Назначение скважины и сведения о её использовании: резервная скважина, оборудованная на верхнетульский водоносный горизонт, приуроченный к известнякам нижнекаменноугольных отложений (C<sub>1</sub>O<sub>2</sub>).
10. Лицензия на право пользования недрами ТУЛ №57420 ВЭ от 23.01.2007 г. с целевым назначением - добыча подземных вод, сроком действия до 01 апреля 2016 года.
11. Геофизические исследования в скважине выполнены 30 сентября 2015 г. ООО «ГИС сервис» (ГК, КМ, РМ, ВК).

## 12. Геологический разрез в скважине по данным геофизики:

| № пп | Геологический возраст пройденных пород | Описание пройденных пород и характер водоносности | Мощность пласта, м | Глубина подошвы пласта, м |
|------|--|---|--------------------|---------------------------|
| 1    | Q                                      | Суглинок  | 7,4                | 7,4                       |
| 2    | Q                                      | Песок   | 10,4               | 17,8                      |
| 3    | Q                                      | Глина   | 5,4                | 23,2                      |
| 4    | Q                                      | Песок   | 3,9                | 27,1                      |
| 5    | C <sub>1</sub> D <sub>2</sub>          | Глина   | 7,3                | 34,4                      |
| 6    | C <sub>1</sub> D <sub>2</sub>          | Известняк (водоносный)                            | 3,7                | 38,1                      |
| 7    | C <sub>1</sub> D <sub>2</sub>          | Глина   | 5,5                | 43,6                      |

## Приложения:

1. Заключение по результатам геофизических работ ООО «ГИС сервис».
2. Геолого-технический разрез скважины по результатам геофизических работ ООО «ГИС сервис» от 30.08.2015 г.





ООО «ГИС сервис»

8 (495) 782 – 78 – 61

[www.gis – servis.ru](http://www.gis – servis.ru)

## ЗАКЛЮЧЕНИЕ

по результатам геофизических работ

Ген. директор

Карпук И.С.



Москва 2015 г.

№ скважины: 2Дата проведения работы: 30 сентября 2015 гАдрес расположения скважины и владелец: Тульская обл., г. Новомосковск, п. Маклец.Применяемые геофизические методы: ГК, КМ, РМ, ВК.\*Конструкция скважины: фильтровая колонна диаметром 273 мм установлена в интервале 0,0 – 43,6 м, перфорация в интервале 35,0 – 43,6 м.Глубина скважины: 43,6 мУровень: 35,2 м

Разрез скважины и характеристика пород:

| Описание породы, индекс                          | Н подошвы слоя, м | Мощность, м |
|--|-------------------|-------------|
| Суглинки, пески Q                                | 27,10             | 27,10       |
| Известняки, глины C <sub>1</sub> ll <sub>2</sub> | 43,60             | 16,50       |

Перспективные на воду интервалы и состав пород: водоносный горизонт приурочен к известнякам нижнекаменноугольных отложений (C<sub>1</sub>ll<sub>2</sub>), залегающих в интервале 34,4 – 38,1 м.Водоносный горизонт: верхнетульский водоносный горизонт (C<sub>1</sub>ll<sub>2</sub>).Действующие интервалы водопритока: водоприток слабый, в интервале 35,2 – 38,1 м.Дополнительные сведения: скважина пригодна к эксплуатации условно. Общее состояние удовлетворительное. Минерализация воды в пределах нормы. Отложения гидроокислов железа на стенках колонны и в виде взвеси в воде говорят о повышенном содержании химически активного железа в рабочем горизонте.1. Состояние колонны в сухой части скважины.Состояние колонны до уровня обычное, потеки и разгерметизация не отмечаются.2. Состояние колонны в обводненной части скважины.В воде отмечается зарастание стенки отложениями гидроокислов. Вода замутненная, с наличием взвеси. Перфорация закальматированна.\*Описание применяемых геофизических методов: ГК – (гамма-каротаж, мкр/час) – метод измерения естественной радиоактивности пород, применяется для расчленения разреза и выявления аномалий; КМ – (кавернометрия, мм) – измерение диаметра скважины для оценки ее технического состояния; РМ – (резистивиметрия) – измерение удельного



сопротивления промывочной жидкости, применяется для качественной и количественной оценки динамических процессов в скважине, действующих на данный момент времени под влиянием естественных и искусственных перепадов давления жидкости. Для оценки дебита скважины без ее внешнего возбуждения использование данных РМ недостоверно; ВК - видеоконтроль – метод визуальной оценки общего состояния скважины.

Геофизики: Карпук И.С., Пчелин В.Е.

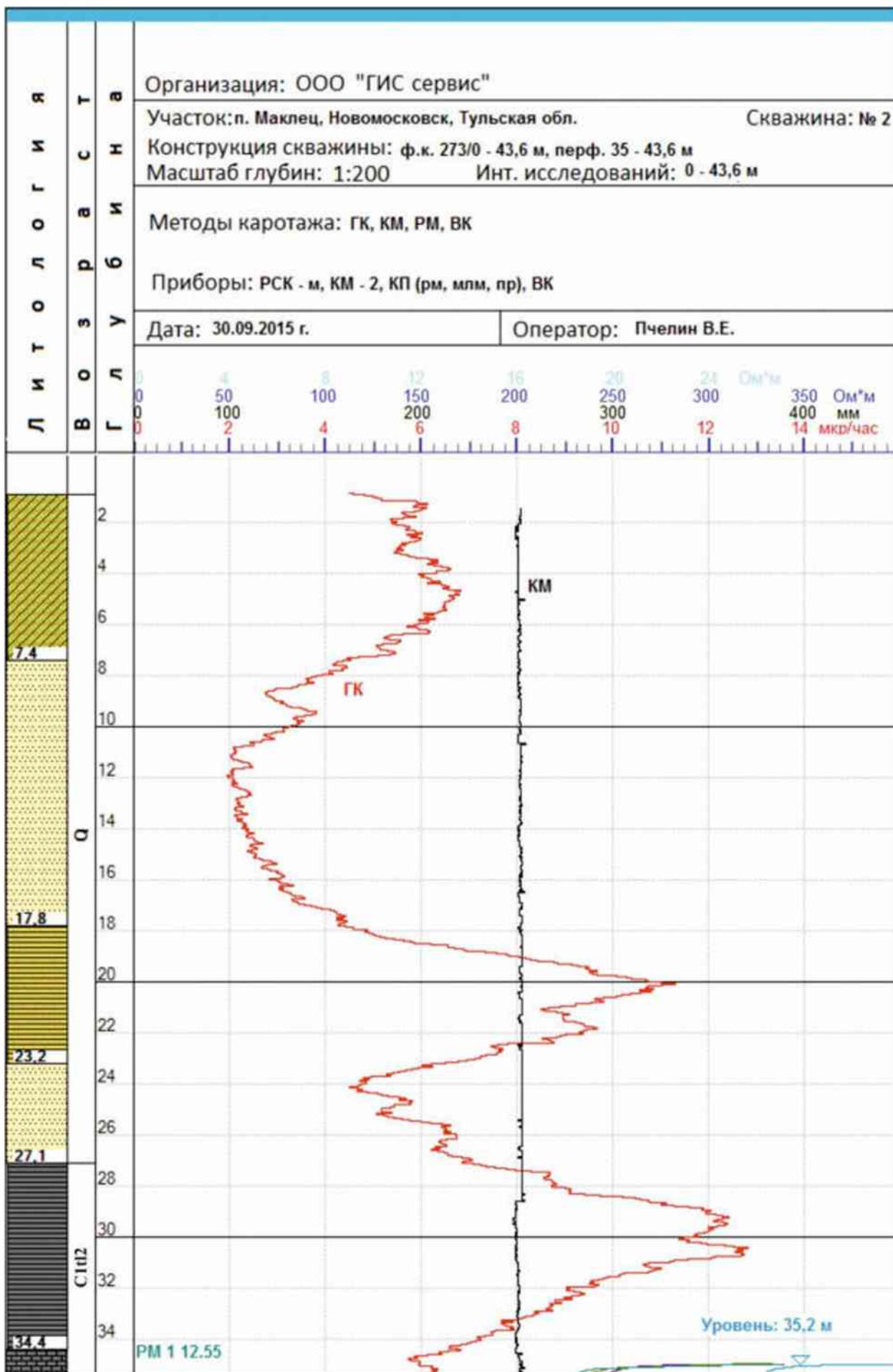



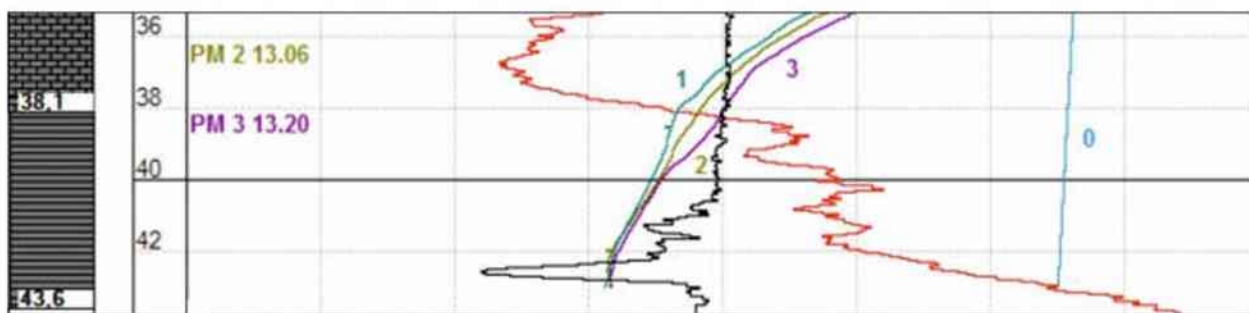

Условные обозначения



-- суглинок



-- песок



-- глина



-- известняк

## Приложение №2.

Объект: пос. Махлец

Местоположение: г.Новомосковск Тульской обл.

Номер скважины 2

Геоморфологическая приуроченность: равнина

Глубина 43.60 м

| Стратиграф. индекс | Литологич. колонка  | Глубина подошвы слоя, м | Мощность слоя, м | Характеристика пород | Конструкция скважины   | Уровень воды   |
|--------------------|---|-------------------------|------------------|----------------------|--|--|
| Q                  |    | 7.40                    | 7.40             | Суглинок             |  |  |
|                    |    | 17.80                   | 10.40            | Песок                |  |  |
|                    |    | 23.20                   | 5.40             | Глина                |  |  |
|                    |    | 27.10                   | 3.90             | Песок                |  |  |
| C112               |    | 34.40                   | 7.30             | Глина                |  |  |
|                    |   | 38.10                   | 3.70             | Известняк            |  |  |
|                    |  | 43.60                   | 5.50             | Глина                |  |  |

Геолого-технический разрез скважины по результатам геофизических работ ООО "ГИС сервис" от 30.09.2015 г.





ФЕДЕРАЛЬНАЯ СЛУЖБА ПО НАДЗОРУ  
В СФЕРЕ ЗАЩИТЫ ПРАВ ПОТРЕБИТЕЛЕЙ И БЛАГОПОЛУЧИЯ ЧЕЛОВЕКА  
Управление Федеральной службы по надзору в сфере защиты прав потребителей и благополучия  
человека по Тульской области

САНИТАРНО-ЭПИДЕМИОЛОГИЧЕСКОЕ ЗАКЛЮЧЕНИЕ

№ 71.ТЦ.04.000.Т.000188.07.16 ОТ 11.07.2016 г.

Настоящим санитарно-эпидемиологическим заключением удостоверяется, что требования, установленные в проектной документации (перечислить рассмотренные документы, указать наименование и адрес организации-разработчика):

Проект организации зон санитарной охраны на участках водозаборов, расположенных на территории г.Новомосковска: п.Маклец, Заводской район, ст.Северная, п.Шахты 26, п.Шамотного завода, ст.Сборная, ст.Ключевка, п.Гипсового комбината

ООО "ЭкоЭксперт", Московская область, Ленинский район, с.Булатиково, Варшавское шоссе, 21 км, гостиница, офис №313 (Российская Федерация)

СООТВЕТСТВУЮТ [REDACTED] государственным санитарно-эпидемиологическим правилам и нормативам (ненужное зачеркнуть, указать полное наименование санитарных правил)

СанПиН 2.1.4.1110-02 "Зоны санитарной охраны источников водоснабжения и водопроводов питьевого назначения"

Основанием для признания представленных документов соответствующими (не соответствующими) государственным санитарно-эпидемиологическим правилам и нормативам являются (перечислить рассмотренные документы):

Экспертное заключение ФБУЗ "Центр гигиены и эпидемиологии в Тульской области" №04/1183-16-24-07 от 06.06.2016 г.

Главный государственный санитарный врач  
(заместитель главного государственного санитарного врача)



№1453977

ФЕДЕРАЛЬНАЯ СЛУЖБА ПО НАДЗОРУ В СФЕРЕ ЗАЩИТЫ ПРАВ ПОТРЕБИТЕЛЕЙ И  
БЛАГОПОЛУЧИЯ ЧЕЛОВЕКА

ФЕДЕРАЛЬНОЕ БЮДЖЕТНОЕ УЧРЕЖДЕНИЕ ЗДРАВООХРАНЕНИЯ  
«ЦЕНТР ГИГИЕНЫ И ЭПИДЕМИОЛОГИИ В ТУЛЬСКОЙ ОБЛАСТИ»  
300012, г.Тула, ул.Мира, д.25; тел.: 8 (4872) 37-38-64, факс: 8 (4872) 37-34-31,  
e-mail: cgig@fbuz 71.ru  
ИНН 7106064800; ОГРН 1057100793331

*Аттестат аккредитации в качестве органа инспекции № RA.RU.710038 от 21.05.2015*

Утверждаю:

Главный врач ФБУЗ «Центр гигиены  
и эпидемиологии в Тульской области»

м.п.



В.В.Болдырева

**ЭКСПЕРТНОЕ ЗАКЛЮЧЕНИЕ**

по результатам санитарно-эпидемиологической экспертизы  
№ 04/1183-16-2407 от «06» 06 2016 года

04-21.,31.05., 01.06.16г., г. Тула, ул. Оборонная, 114, каб. 506.

(Дата и место проведения экспертизы)

**Основание проведения экспертизы:** письма № 415 от 29.04.16г. (вх. № 04/1334-16-07 от 29.04.16г., № 485 от 01.06.16г. (вх. № 04/1783-16-07 от 01.06.16г.) ООО «Экология и Экспертиза» (ООО «ЭкоЭксперт»), Московская область, Ленинский район, с. Булатниково, Варшавское шоссе, 21 км, гостиница, офис № 313. Генеральный директор А.В. Попов. ИНН: 5003106068. ОГРН: 1135003003970.

(заявка, письмо, его вх.№, дата, наименование и местонахождение юридического лица, Ф.И.О. физического лица, в т.ч. ИП, и

**Объект инспекции в соответствии с областью аккредитации:** Проект организации зон санитарной охраны на участках водозаборов, расположенных на территории г. Новомосковска: пос. Маклец, Заводской район, ст. Северная, пос. шахты 26, пос. Шамотного завода, ст. Сборная, ст. Ключевка, пос. Гипсового комбината.

ООО «Новомосковский городской водоканал», юридический и почтовый адрес: 301650, Тульская область, г. Новомосковск, ул. Бережного, 2. ИНН 7116129038. ОГРН 1057101614294.

Проект разработан в 2015г. ООО «ЭкоЭксперт», Московская область, Ленинский район, с. Булатниково, Варшавское шоссе, 21 км, гостиница, офис № 313. Генеральный директор А.В. Попов. ИНН: 5003106068. ОГРН: 1135003003970

(общественные здания, продукция, проектная документация, в том числе данные о разработчике проектной документации и др., их наименование, местонахождение, иные идентифицирующие сведения)

**Настоящая экспертиза проведена:** заведующей отделением коммунальной гигиены, врачом по коммунальной гигиене ФБУЗ «Центр гигиены и эпидемиологии в Тульской области» Поликановой Л.С., имеющей высшее медицинское образование. Общий стаж работы 44 года.  
(указать должность, Ф.И.О., образование, стаж работы по специальности лица, которому поручено проведение экспертизы)

**Документы и (или) материалы, предоставленные эксперту:**

Проект организации зоны санитарной охраны на участках водозаборов, расположенных на территории г. Новомосковска: пос. Маклец, Заводской район, ст. Северная, пос. шахты 26, пос. Шамотного завода, ст. Сборная, ст. Ключевка, пос. Гипсового комбината в 4-х томах в составе:

- Том 1, - Том 2 и том 3, приложения

- Том 4 - Регламент хозяйственной деятельности предприятий и организаций, входящих в границы поясов ЗСО одиночных водозаборов, расположенных на территории г. Новомосковска: пос. Маклец, Заводской район, ст. Северная, пос. шахты 26, пос. Шамотного завода, ст. Сборная,



ст. Ключевка, пос. Гипсового комбината, утвержденный главой администрации МО г. Новомосковск в 2015г с приложением следующих документов:

-План мероприятий ООО «Новомосковский городской водоканал» по приведению качества питьевой воды в соответствии с установленными нормами на период 2016-2017г.г.

-Рабочая программа производственного контроля качества воды 8-ми ВЗУ пос. Маклец, Заводской район, ст. Северная, пос. шахты 26, пос. Шамотного завода, ст. Сборная, ст. Ключевка, пос. Гипсового комбината на 2016-2020г.г., утвержденная главой администрации г. Новомосковск Тульской области и согласованная начальником теротдела Управления Роспотребнадзора по Тульской области в г. Новомосковске, г. Донском, Богородицком, Веневском, Кимовском и Узловском районах 05.05.16г. (8 книг),

-Планы ЗСО 1-х поясов скважин на участках водозаборов, расположенных на территории г. Новомосковска: пос. Маклец, Заводской район, ст. Северная, пос. шахты 26, пос. Шамотного завода, ст. Сборная, ст. Ключевка, пос. Гипсового комбината М 1:1000,

-Схемы размещения поясов ЗСО водозаборов: пос. шахты 26, ст. Сборная, ст. Северная, пос. Маклец, пос. Шамотного завода, пос. Гипсового комбината ст. Ключевка, Заводского района М 1:10000, 1:25000,

-Схема размещения поясов ЗСО водозаборов Администрации г. Новомосковск М 1:25000.

-Ситуационный план размещения водозаборов г. Новомосковска М 1:100000.

-Карта фактического материала по водозаборах г. Новомосковска с нанесенными ЗСО-2 ЗСО-3 поясов водозаборов, расположенных на территории г. Новомосковска: пос. Маклец, Заводской район, ст. Северная, пос. шахты 26, пос. Шамотного завода, ст. Сборная, ст. Ключевка, пос. Гипсового комбината м 1:25000.

(документы, предусмотренные Приложением № 11 к настоящему приказу, акты отбора проб, протоколы лабораторных исследований (испытаний), акты обследований и т.п., с указанием реквизитов документов)

#### **В ходе проведения экспертизы установлено:**

Водоснабжение г.Новомосковска осуществляется из подземных источников водоснабжения посредством артезианских скважин. Имеющиеся вблизи города два водохранилища Любовское и Шатское используются для производственного водоснабжения и приема сточных вод.

Суммарное водопотребление города Новомосковск из подземных источников – 93570 м<sup>3</sup>/сут, из которых 54991,1 м<sup>3</sup>/сут – хозяйственно-питьевое водопотребление, 38579 м<sup>3</sup>/сут – производственное водопотребление.

Для водоснабжения города имеется четыре групповых водозабора подземных вод: Шатовский, Белоколодезный, Юдинский, Любовский. Для водоснабжения отдельных районов города Новомосковска используются так называемые «одиночные» водозаборы, которые расположены на отдельных площадках по всей территории города: пос. Маклец, Заводской район города, ст. Северная, пос. шахты 26, пос. Шамотного завода, ст. Сборная, ст. Ключевка, пос. Гипсового комбината.

С заявкой ООО «ЭкоЭксперт» для санитарно-эпидемиологической экспертизы представлен проект организации зон санитарной охраны на участках одиночных водозаборов хозяйственно-питьевого водоснабжения, расположенных на территории г. Новомосковска: пос. Маклец, Заводской район, ст. Северная, пос. шахты 26, пос. Шамотного завода, ст. Сборная, ст. Ключевка, пос. Гипсового комбината, что соответствует п. 1.4, п. 1.6, п. 1.11, п. 1.13 СанПиН 2.1.4.1110-02 и п. 2.4 СП 2.1.5.1059-01. Групповые водозаборы в данном проекте не рассматриваются.

С 01.06.2011г. ООО «Новомосковский городской водоканал» осуществляет временное владение и пользование (эксплуатацию) с целью оказания услуг в зоне обслуживания водопроводного сооружения на основании договора аренды между ООО «Новомосковский городской водоканала» и конкурсным управляющим МУП «Водоканал».

ООО «Новомосковский городской водоканал» имеет лицензию на право пользования недрами ТУЛ 57420 ВЭ от 23.01.2007 г. с изменениями и дополнениями № 7 от 01.04.13г., № 8 от 28.03.16г. сроком действия до 01.04.2018 года для добычи пресных подземных вод одиночными водозаборами для водоснабжения г.Новомосковска. Разрешенный лицензией среднесуточный водоотбор на участках одиночных водозаборов для хозяйственно-питьевого водоснабжения составляет 9570 м<sup>3</sup>/сут.



Настоящий проект разработан по заказу администрации муниципального образования г. Новомосковска (ИНН 7116129736, ОГРН 1067116004130) для 8-ми одиночных водозаборов. Материалы проекта подписаны руководителем ООО «ЭкоЭксперт», утверждены главой администрации МО город Новомосковск.

В своем составе восемь одиночных водозаборов имеют 13-ть эксплуатационных скважин:

- №3, №36, №5 и №5а Заводского района;
- №3, №4, №5 пос. Гипсового комбината;
- №5 пос. Шамотного завода;
- №1 пос. шахты 26;
- №2 ст. Сборная;
- №1 и №2 пос. Маклец;
- №1 ст. Северная.

Водозаборы эксплуатируются в автоматическом режиме круглогодично. Согласно проекту в 2015г. специалистами проектной организации на водозаборах проведены геофизические исследования, по результатам которых были уточнены геологические разрезы, конструкция скважин, восстановлены паспорта, дано заключение о техническом состоянии артезианских скважин, а также проведены исследования и анализ лабораторных данных качества воды скважин.

В рамках настоящей экспертизы совместно с представителями проектной организации и ООО «Новомосковский городской водоканал» было проведено санитарно-эпидемиологическое обследование зон санитарной охраны 1-го пояса отдельных водозаборов. Материалы проекта в рабочем порядке, в т.ч. с учетом объективных данных обследования, были скорректированы и дополнены необходимыми сведениями и документами, картографическим материалом, разработан регламент хозяйственной деятельности в пределах ЗСО водозаборов, программа производственного контроля, план мероприятий по доведению качества питьевой воды до требований гигиенических нормативов.

Сводные сведения о эксплуатируемых и резервных водозаборных скважинах, защищенности подземных вод, представленные в проекте по паспортным данным и результатам геофизических исследований, качестве воды (по показателям имеющим отклонения от гигиенического норматива) по данным исследований за 3 года, выполненным аккредитованными лабораториями, отражены в таблице.

| № скважины по водозабору | Год бурения | Фактическая глубина скважины, м | Заявленная потребность в воде, куб.м/сут                              | Водоносный горизонт | Характеристика качества воды скважин по показателям, с отклонениями от санитарных требований (превышение во сколько раз)                               | Защищенность водоносного горизонта |
|--------------------------|-------------|---------------------------------|---|---------------------|--|------------------------------------|
| Заводского района        |             |                                 |   |                     |  |                                    |
| № 3                      | 1930        | 31,8                            | Суммарная по 4-м скважинам-3840 (по 960 куб.м/сут из каждой скважины) | упинский            | Мутность – до 7 раз, жесткость – 1,5 раз, железо – до 13 раз, марганец – 1,5 раз.  | Защищен                            |
| № 36                     | 1994        | 37,4                            |   | упинский            | Цветность – до 2-х раз, мутность – 11 раз, жесткость – 1,6 раз, железо – 4,6 раз, марганец – 1,2 раз, альфа-активность – до 2-х раз, ОМЧ – до 3,8 раз. | защищен                            |
| № 5                      | 1958        | 26,9                            |   | упинский            | Мутность – 12 раз, жесткость – 1,4 раз, железо – 16 раз, марганец – до 6 раз, альфа-активность – до 2-х раз.   | Защищен                            |



|                                 |      |      |   |                 |   |           |
|---------------------------------|------|------|---|-----------------|---|-----------|
| № 5а                            | 1952 | 52,9 |   | упинский        | Хлориды – однократно, марганец – до 4-х раз, альфа-активность – до 1,8 раза.  | Защищен   |
| <i>пос. Гитсового комбината</i> |      |      |   |                 |   |           |
| №3                              | 1967 | 36,9 | 1920 (по 960 куб.м/сут из экспл. скважин)   | упинский        | Результаты не представлены  | Защищен   |
| №4                              | 1957 | 36,9 |   | упинский        | Мутность -5,2 р, жесткость-1,5 р, железо – 5,7 раз, марганец -12,8 раз, ОКБ-20 (норматив-«отсутствие»).                                   | защищен   |
| №5 - резервная                  | 1959 | 44,5 |   | упинский        | Мутность – 2,5 раз, жесткость – 1,4 раз, железо – 5,5 раз, марганец -17,0 раз.  | защищен   |
| <i>Пос. Шамотного завода</i>    |      |      |   |                 |   |           |
| № 5                             | 1992 | 86,5 | 408   | упинский        | Цветность -7,4р, мутность-10р, жесткость -1,3р (однократно в 2014г.), железо-до 6,4р, марганец – на границе доп. Уровня, в 2014г. – 1,2р. | защищен   |
| <i>Ст. Ключевка</i>             |      |      |   |                 |   |           |
| №1                              | 1960 | 33,9 | 2000 (по 1000 куб.м/сут из каждой скважины) | упинский        | Привкус- на пределе доп.уровня, цветность, мутность -4,8р, жесткость -1,5р, железо – 6,0р, марганец-5,0р, альфа-активность -, ОМЧ-3,2р.   | защищен   |
| №2                              | 1960 | 46,9 |   | упинский        | Цветность, мутность - 1,7р, жесткость-1,3р, железо -4,2р.   | защищен   |
| <i>Пос. Шахты 26 (ул. Мира)</i> |      |      |   |                 |   |           |
| №1                              | 1962 | 23,9 | 1000 с 300л                                 | Окско-тарусский | Сухой ост.-1,1р, жесткость-1,8р, нитраты-45,8мг/л(не более 45 мг/л), аммоний-ион - до 1,7 ПДК, альфа-активность – 0,29 р.                 | Незащищен |
| <i>Ст. Сборная</i>              |      |      |   |                 |   |           |
| №2                              | 1959 | 17,5 | 700 с 240м                                  | Окско-тарусский | Сухой ост.-до 1,6р, жесткость –до 2,6р, сульфаты –на границе лоп. уровня (2015г.), аммоний-ион - до 1,5 ПДК (2013г.), марганец – 2,2р.    | незащищен |
| <i>Пос. Маклец</i>              |      |      |   |                 |   |           |
| № 1                             | 1952 | 47,2 | 720 с 240м                                  | Верхне-тульский | Мутность- до4р, жесткость-до 1,2р (однократно 2013г.), железо – 1,5 р (однократно 2014г.), марганец – 7р (однократно 2013г.)              | Защищен   |

|                     |       |      |     |                 |  |         |
|---------------------|-------|------|-----|-----------------|--|---------|
| №2 резервная        | 19570 | 43,6 |     | Верхне-тульский | Не представлялись  | защищен |
| <i>Ст. Северная</i> |       |      |     |                 |  |         |
| 31                  | 1985  | 53   | 480 | Верхне-тульский | Результаты только за 2015г: мутность -1,6р, железо -1,3р, марганец-1,1р. | защищен |

**Водозабор Заводского района** состоит из 4-х рабочих разведочно-эксплуатационных скважин (скважины №№ 5а, 3б, 5, 3), также на балансе числятся 2 законсервированные скважины (№№5д, 5ад – акты от 19.09.2004г.).

Скважины №3 и 3б находятся в единой ЗСО 1-го пояса, расположенной в 570 м к западу от левого берега Любовского водохранилища и в 1,5 км к югу от правого берега Шатовского водохранилища, расстояние между скважинами 44м.

Площадка размещения скважины №5 расположена в 4 км к югу от правого берега Шатовского водохранилища и около 100 м к западу от левого берега Любовского водохранилища. Скважина №5а расположена в 600 м к северо-западу от скважины №5.

Вода из скважин №№ 3 и 3б поступает в резервуар объемом 500л, далее через насосную станцию 2-го подъема подается в распределительную сеть Заводского района. Вода из скважины № 5 поступает на насосную станцию 2-го подъема и далее в распределительную сеть; из скважины № 5а подается непосредственно в распределительную сеть.

**Водозабор пос. Гипсового комбината** состоит из 3-х скважин, расположенных в 300 метрах к востоку от правого берега Любовского водохранилища. Скважина №3 и скважина №4 – эксплуатационные, скважина № 5 - резервная

Вода из скважин поступает в три резервуара, из которых направляется на станцию обезжелезивания, после чего подается потребителям.

**Водозабор пос. Шамотного завода** состоит из 2-х скважин (основная № 5 и резервная №6), расположенных в восточной части пос. Шамотный в 920м друг от друга. Скважина № 5 – в пределах парковой зоны. Скважина №6, оборудованная на озерско-хованский водоносный горизонт законсервирована (акт от 24.09.10г.).

**Водозабор ст.Ключевка** расположен близ железнодорожной станции Ключевка в 150-200 метрах от правого берега Любовского водохранилища и состоит из 2-х эксплуатационных скважин, расстояние между которыми 275 м. Скважина № 1 расположена в пределах территории КСТ «Ключевка-8» в 270м от полотна железной дороги. Оголовок скважины наземный, расположен в металлическом павильоне. Скважина № 2 – оголовок расположен в заглубленном колодце. Над скважиной оборудован наземный кирпичный павильон.

Вода из скважин №1 и №2 водозабора ст.Ключевка поступает на станцию обезжелезивания, далее в резервуар запаса воды объемом 1000 м<sup>3</sup>, откуда насосной станцией 2-го подъема подается потребителям. Водопроводные сооружения размещены на отдельных площадках и настоящим проектом не рассматриваются.

**Водозабор пос. Шахты 26** расположен по ул.Мира г.Новомосковска, состоит из 2-х скважин (№1 и №2), расположенных на расстоянии 14м друг от друга в единой зоне строгого режима. Скважина № 2 технически неисправна, законсервирована (акт от 15.08.15г.). Вода эксплуатационной скважины № 1 поступает в водопроводную сеть города без водоподготовки, смешиваясь в сети с водой, поступающей из Юдинского водозабора.

**Водозабор на ст. Сборная** – скважина № 2 расположена вблизи железнодорожной станции Сборная. Скважина №1- технически неисправна, законсервирована (акт от 19.09.2001г.). Вода из скважины № 2 поступает непосредственно в распределительную сеть на нужды населения и предприятий пос. МОГЭС, пос. Клин, пос. Шамотного завода, ст. Сборная.

Водозабор в **поселке Маклец** расположен на левом склоне ручья Маклец, состоит из двух скважин, расстояние между которыми 142 м.

Рабочая скважина № 1 вместе с водопроводными сооружениями (насосная станция 2-го подъема, 2 резервуара запаса воды, из которых один неработающий) расположена в единой зоне строгого режима. Вода из скважины № 1, пройдя через водопроводные сооружения, подается в распределительную сеть поселка.



Резервная скважина № 2 размещена за пределами ЗСО-1 скважины № 1, на период обследования экспертизы и проекта не эксплуатируется.

**Водозабор ст.Северная** расположен вблизи железнодорожной станции Северная и состоит из одной скважины. Вода со скважины №1 поступает непосредственно в распределительную сеть на нужды ст. Маклец и РЖД. Скважина расположена в наземном металлическом павильоне.

По материалам проекта скважинами рассматриваемых одиночных водозаборов г. Новомосковска эксплуатируются окско-тарусский, верхне-тульский и упинский водоносные горизонты с разрешенными лицензией объемами добычи воды:

- окско-тарусский – 840 куб.м/сут,
- верхне-тульский – 480 куб.м/сут,
- упинский - 7890 куб.м/сут,
- озерско-хованский - 360 куб.м/сут.

Эксплуатируемый скважинами водозаборов пос.шахты 26 (№1), ст.Сборная (№2) *окско-тарусский* водоносный горизонт ( $C_{10k-tr}$ ) в районе г. Новомосковска имеет фрагментарное (локальное) распространение. Горизонт безнапорный, приурочен к толще известняков алексинской свиты.

Питание горизонта инфильтрационное. Область питания приурочена, главным образом, к южной территории, где окско-тарусский водоносный горизонт по склонам долин рек Прони, Осетра и их притоков не имеет надежного водоупорного перекрытия.

*Верхнетульский* водоносный горизонт ( $C_{1tl_2}$ ) эксплуатируется скважинами водозаборов пос. Маклец (№1, №2), ст. Северная (№1), имеет весьма широкое распространение и на участках водозаборов представлен пластичными глинами верхнетульской подсвиты с линзовидными прослоями известняков и песков. Водосодержащие известняки имеют незначительную трещиноватость. Водообильность горизонта неравномерная.

В кровле и подошве горизонта залегают выдержанные водоупорные слои глин тульского возраста, водоносный горизонт не имеет прямой гидравлической связи с выше- и нижележащими водоносными горизонтами, а также водами поверхностных водотоков и водоемов, и может рассматриваться как изолированный неограниченный напорный пласт.

Скважины водозаборов Заводского района (№3, №3б, №5, №5а), пос. Гипсового комбината (№3, №4, №5), пос.Шамотного завода (№5), ст.Ключевка (№1, №2) оборудованы на *упинский* водоносный горизонт ( $C_{1up}$ ).

Упинский водоносный горизонт имеет повсеместное распространение. Горизонт приурочен к толще известняков упинской свиты, неравномерно, но в общем сильно, трещиноватых, часто закарстованных. Водопроницаемость известняков крайне неравномерная. Вскрытая скважинами мощность горизонта на рассматриваемых водозаборах составляет 10-13м. Водообильность неравномерная: удельные дебиты скважин изменяются от 0,01-0,1 л/сек до 5-7 л/сек.

Инфильтрационное питание горизонта отмечено на локальных участках, по склонам долин рек. Существенную роль в восполнении ресурсов горизонта имеет приток воды из основной области питания, расположенной южнее описываемой территории. Разгрузка - по долинам современной эрозионной сети, где он разгружается преимущественно в аллювиальные отложения.

В кровле и подошве горизонта залегают выдержанные мощные водоупоры (верхний – глины бобриковской свиты, мощностью 5-15 м, нижний – малевские глины ориентировочной мощностью 6-8 м), водоносный горизонт не имеет прямой гидравлической связи с выше- и нижележащими водоносными горизонтами, а также водами поверхностных водотоков и водоемов.

Окско-тарусский и верхнетульский водоносные горизонты – безнапорные; упинский водоносный горизонт – напорный.

Проектной организацией проведена оценка защищенности эксплуатируемых водозаборами водоносных горизонтов по результатам геофизических работ (мощности и литологии слабопроницаемых отложений) и расчетов, а также расчет и оценка времени проникновения загрязнения с поверхности земли до эксплуатируемых водоносных горизонтов, с выводами о контроле за состоянием подземных вод.

Водоносные горизонты в пределах площадок 8-ми одиночных водозаборов по геолого-гидрогеологическим условиям, в соответствии п.2.2.1.2 СанПиН 2.1.4.1110-02, относятся к



**защищенным** (водозаборы Заводского района, пос. Гипсового комбината, пос. Шамотного завода, ст. Ключевка, пос. Маклец, ст. Северная), и к **недостаточно защищенным** (водозаборы пос. Шахты №26, ст. Сборная).

Оценка качества воды водоносных горизонтов дана по лабораторным исследованиям, выполненными в производственной лаборатории ООО «Новомосковский городской водоканал» (аттестат аккредитации РОСС.RU.0001.516665) и испытательном центре ЗАО «ГИЦ ПВ» (аттестат аккредитации № РОСС.RU.0001.21ПВ06) за 3 года.

По микробиологическим показателям вода соответствует санитарным требованиям. Вода из скважины 3б водозабора Заводского района имела несоответствие санитарным требованиям по величине ОМЧ, в скважины № 1 ст. Ключевка - по ОМЧ, скважины № 4 на водозаборе Гипсового комбината по ОКБ, что проектная организация связывает с погрешностью отбора. При повторных исследованиях отклонения от гигиенических нормативов не были зарегистрированы.

По показателям радиационной безопасности в 3-х скважинах (№ 5а Заводского района, № 1 ст. Ключевка, № 1 пос. Шахты 26) были выявлены несоответствия санитарным требованиям по содержанию удельной суммарной альфа-активности. После проведения расширенного анализа изотопного состава превышений не обнаружено в 2-х скважинах (скважина № 5а Заводского района и № 1 пос. Шахты 26), где сумма радионуклидов не превышает  $<1,0$ , в воде из скважины № 1 ст. Ключевка, где этот показатель составляет 1,23, что  $>1,0$  и не соответствует п. 3.6 СанПиН 2.1.4.2580-10 изменение 2 к СанПиН 2.1.4.1074-01.

Для доведения качества подаваемой воды до нормативных требований радиационной безопасности в разводящей сети проектной организацией предложено выполнить разбавление воды из скважины № 1 на ст. Ключевка с водой из других артскважин, вода из которых соответствует НРБ-99/2009 по показателям суммарной удельной альфа- и бета-активности.

Исследования воды водозаборных сооружений на содержание радона не проводились. Согласно СанПиН 2.1.4.2580-01 изменения № 2 к СанПиН 2.1.4.1074-01\* исследование воды на содержание радона является обязательным. Данный показатель включен в рабочие программы производственного контроля качества воды 8-ми одиночных водозаборов на 2016-2020г.г. Программы утверждены главой администрации г. Новомосковска Тульской области и согласованы с теротделом Управления Роспотребнадзора по Тульской области в г. Новомосковске, г. Донском, Богородицком, Веневском, Кимовском и Узловском районах 05.05.16г.

По представленным в составе проекта протоколам лабораторных испытаний вода скважин расположенных на территории г. Новомосковска: пос. Маклец, Заводской район, ст. Северная, пос. шахты 26, пос. Шамотного завода, ст. Сборная, ст. Ключевка, пос. Гипсового комбината не соответствует санитарным правилам по содержанию железа общего, жесткости общей, марганца, аммиака, органолептическим показателям: мутности, цветности, запаху и привкусу. Оценка качества воды по химическим показателям с указанием показателей, по которым имеет место несоответствие санитарным правилам, представлена в сводной таблице (выше по тексту).

Неработающие длительное время (по техническому состоянию и неудовлетворительному качеству воды) скважина № 1 водозабора ст. Сборная, 5а и 5д водозабора Заводского района, скважина № 6 Шамотного завода, скважина № 2 пос. Шахты 26, в настоящее время законсервированы, а также неэксплуатируемая скважина №2 в пос. Маклец, предусмотрены к ликвидационному тампонажу, что соответствует п. 3.2.2.1 СанПиН 2.1.4.1110-02 и п. 3.5 СП 2.1.5.1059-01.

В проекте даны решения по организации ЗСО водозабора в составе I-III поясов, что соответствует п. 1.5 СанПиН 2.1.4.1110-02 и п. 2.4. СП 2.1.5.1059-01. Представлена санитарная характеристика территории, непосредственно прилегающей к водозаборам (п. 1.10 СанПиН 2.1.4.1110-02).

**Первый пояс ЗСО** устанавливается в целях устранения случайного или умышленного загрязнения воды источника в месте расположения водозаборных и водопроводных сооружений. Проектом предусматриваются размеры первого пояса ЗСО:

**На водозаборе Заводского района:**

- для скважин №3 и №3б, 2-х резервуаров, насосной станции - площадка по фактическим размерам земельного участка в виде 6-ти угольника с размерами земельного участка



62x42x69x48x24x103 м; при этом граница первого пояса ЗСО водозабора составляет: 58x15x44-63 (по скважине № 3), 15x20x50x67м (по скважине № 3б), что по отдельным румбам ниже нормативного размера.

Граница первого пояса от водопроводных сооружений, насосной станции 2-го подъема составляет от 10 до 80м, от резервуара запаса воды – от 12 до 48м, что соответствует п. 2.4.2, примечания, п. 2 СанПиН 2.1.4.1110-02.

- для скважин № 5, №5а с размерами земельных участков 60x60 м каждый, с границей 1-го пояса от водозабора по 30 м, что соответствует санитарным требованиям для водозаборов из защищенных подземных вод.

В пределах земельного участка проектируемых 1-х поясов ЗСО скважин № 5 и № 5а расположены законсервированные скважины № 5ад и № 5д, подлежащие тампонажу.

**На водозаборе пос. Гипсового комбината** из-за значительного расстояния между скважинами №№ 3,4,5 для каждой из скважин предусматривается отдельная ЗСО 1-го пояса:

- для скважины № 3 с размерами земельного участка 63x63м, граница 1-го пояса от скважины составит 31,5м, что соответствует гигиеническим нормативам;

- для скважины № 4 – земельный участок 60x60м, с границей первого пояса ЗСО от водозабора – 30м. В пределах первого пояса расположены ТП, что не противоречит п. 3.2.1.2 СанПиН 2.1.4.1110-02;

- для скважины № 5 – с размером земельного участка 60x60м, с границей первого пояса от водозабора – 30м, что соответствует санитарным правилам для водозаборов из защищенных подземных вод.

**На водозаборе пос. Шамотного завода** для эксплуатационной скважины № 5 предусмотрена организация 1-го пояса ЗСО с размерами земельного участка 52x52 м<sup>2</sup> при этом, граница 1-го пояса от водозабора составит 36x17x17x35м, что по отдельным румбам ниже нормативных значений. По данным проекта в пределах нормативного размера ЗСО-1 источники загрязнения подземных вод и почвы отсутствуют.

**На водозаборе ст. Ключевка** из-за значительного расстояния между скважинами предусмотрены отдельные ЗСО-1 для скважины № 1 и скважины № 2 с размерами земельных участков по 60x60м для каждой скважины. Граница 1-го пояса от водозабора составит 30м, что соответствует санитарным правилам.

**На водозаборе пос. Шахты 26** предусмотрено увеличение существующих границ земельного участка: северная сторона – 113 м, западная сторона – 87 м, южная сторона – 111 м, восточная сторона – 93 м, при этом граница первого пояса ЗСО от скважины №1 составит 46,5x70x46,5x41 м, при нормативе 50м для водозаборов из недостаточно защищенных подземных вод.

В пределах первого пояса границы ЗСО размещена скважина №2, которая законсервирована и подлежит тампонажу.

**На водозаборе ст. Сборная** предусмотрена организация ЗСО 1-го пояса для эксплуатационной скважины №2 с размером земельного участка 40x100 м<sup>2</sup>, при этом границы первого пояса от водозабора составляет – по 20 и по 50м, что по 2м румбам не соответствует санитарным правилам и нормам для водозабора из недостаточно защищенных подземных вод, увеличить размеры ЗСО по 2м направлениям не представляется возможным в связи с тем, что участок ограничен железной дорогой и автодорогой (Донское шоссе).

**На водозаборе в пос. Маклец** предусмотрено сохранение существующих размеров ЗСО 1-го пояса скважины №1 с размером земельного участка 52x52 м<sup>2</sup>. В ЗСО 1-го пояса находятся также резервуары запасов чистой воды и насосная станция второго подъема.

Граница первого пояса от водозабора составляет 20-25-35-25м, что по отдельным румбам не соответствует санитарным требованиям.

Граница первого пояса водопроводных сооружений (насосная станция второго подъема, резервуар запаса чистой воды) соответствует п. 2.4.2, примечания п. 2 СанПиН 2.1.4.1110-02.

Для скважины №2 организация зоны санитарной охраны не планируется, т.к. запланирован ее тампонаж (план мероприятий утвержден главой администрации и согласован с теротделом Управления Роспотребнадзора).

**На водозаборе ст. Северная** ЗСО 1-го пояса скважины №1 - в виде площадки с размерами земельного участка 50x60 м, с границей первого пояса от водозабора 30x20x30x30м.

В пределах нормативных размеров ЗСО источники загрязнения отсутствуют.



Учитывая наличие гидрогеологического обоснования, размещение водозабора на территории, исключающей возможность загрязнения почв и подземных вод, возможно применение абзаца 3 п. 2.2.1.1 СанПиН 2.1.4.1110-02, допускающего сокращение размера 1-го пояса ЗСО для водозаборов ст. Северная, пос. Маклец (скв. № 1), пос. Шамотного завода из защищенных подземных вод, и оценить проектные решения по 1 поясу ЗСО указанных водозаборов как соответствующие санитарным правилам.

Мероприятия по оборудованию территории зон санитарной охраны, водопроводных сооружений, расположенных в первом поясе ЗСО, предусмотрены в соответствии п. 3.2.1.1, п. 3.2.1.2, п. 3.2.1.4, п. 3.2.1.5 СанПиН 2.1.4.1110-02.

Планы мероприятий по улучшению качества питьевой воды, защите и охране подземных вод для каждого из 8-ми водозаборов на 2016-2020г.г. представлены, утверждены главой администрации г.Новомосковска и согласованы с начальником территориального отдела Управления Роспотребнадзора по Тульской области.

Расчет размеров 2-го и 3-го поясов ЗСО для водозаборов выполнен с учетом производительности водозаборов, гидрогеологических особенностей каждого источника водоснабжения (п. 2.2.2 СанПиН 2.1.4.1110-02).

Расчет выполнен на основе программного комплекса для аналитического моделирования скважинных систем AMWELLS, версия 2.0, разработанного на базе института геоэкологии им. Е.М. Сергеева РАН (экспертное заключение о соответствии ПК по расчету 2-го и 3-го поясов ЗСО водозаборов подземных вод (AMWELLS) требованиям законодательства в области обеспечения санитарно-эпидемиологического благополучия человека выполнен ФГБУ «НИИ экологии человека и гигиены окружающей среды им. А.Н. Сысина» Минздрава России, аккредитованной на научно-техническую компетенцию и независимость для разработки нормативных и методических документов, сертификат аккредитации № СА 13.135, выдан Роспотребнадзором 25.06.2009г.

Второй пояс ЗСО предназначен для защиты источника водоснабжения от микробного загрязнения. Расчетные размеры ЗСО 2-го пояса и объекты, попадающие в его границы, представлены в таблице.

| Название водозабора | № скважины | Размер ЗСО-2  | Объекты, попадающие в границы 2-го пояса ЗСО                          |
|---------------------|------------|---|---|
| Заводского района   | №№ 3, 3б   | Длина 1122м<br>Ширина 1099м<br>Радиус от скважин 544м | Предприятия ОАО МХК «Евро Хим»<br>Новомосковская ГРЭС                 |
|                     | №№ 5, 5а   | Длина 1708м<br>Ширина 1269м<br>Радиус от скважин 540м | Пос. Энергетиков, КСТ «Энергетик-2», п. Новозасецкий, КСТ «ГРЭС-1»    |
| Гипсового комбината | №№ 3,4,5   | Длина 890м<br>Ширина 790м<br>Радиус от скважин 330м   | Садово-огородные участка личного подсобного хозяйства, д. Ключевка    |
| Ст. Ключевка        | №№1,2      | Длина 1243м<br>Ширина 950м<br>Радиус от скважин 493м  | КСТ «Электромонтажник», ж/д пути, ж.д. ст. Ключевка, СНТ «Ключевка-8» |
| Ст. Северная        | № 1        | Радиусом от скважины 52м                              | Свободные земли   |
| Ст. Сборная         | №2         | Радиусом 222м   | ОАО «Новомосковскогнеупор», склады и торговые строительные комплексы  |
| Пос. Маклец         |            | Радиусом 110м   | ОАО «Урожай», жилые дома  |
| Пос. Шахты 26       | №№ 1,2     | Радиусом 50м  | Свободные земли   |
| Шамотного завода    | № 5        | Радиус от скважины 259м                               | Жилая застройка, парковая зона г. Новомосковска                       |

Границы зон санитарной охраны второго пояса водозаборов Заводского района (скв.№3, скв.№3б), ст.Ключевка, ст.Северная, пос.Маклец, пос.шахты 26, пос.Шамотного завода, ст.Сборная выделяются вокруг каждого водозабора и не пересекаются. Исключение составляют



водозаборы Заводского района (скв.№5 и скв.№5а), пос.Гипсового комбината, они объединены в единую зону санитарной охраны II пояса, имеющую форму эллипса с размерами 2280x790 м<sup>2</sup>.

Санитарная обстановка на территории зон санитарной охраны второго пояса оценена как благополучная

**Третий пояс ЗСО** предназначен для защиты источника водоснабжения от химического загрязнения. Расчетные размеры ЗСО-3 представлены в таблице.

| Название водозабора | № скважины | Размер ЗСО-3   | Объекты, попадающие в границы 3-го пояса ЗСО   |
|---------------------|------------|--|--|
| Заводского района   | №№ 3, 3б   | Длина 7117м<br>Ширина 7144м<br>Радиус от скважин 3572  | д. Прудки, д. Ключевка, промпредприятия г. Новомосковска (ООО «Полипласт Новомосковск», з-д «Оргсинтеза», ООО «Кнауф Гипс Новомосковск»), очистные сооружения КСТ «Энергетик-2», ООО «Аэрозоль Новомосковск» и др. |
|                     | №№ 5, 5а   | Длина 9604м<br>Ширина 9396м<br>Радиус от скважин 4453м | Промышленно-производственная застройка, д. Любовька, д. Рига-Васильевка, д. Ильинка 2-я и 1-я, п. Маклец и др.   |
| Гипсового комбината | №№ 3,4,5   | Радиус 2468м, радиус от скважин 2393м                  | Садово-огородные участка личного подсобного хозяйства, д. Ключевка, промпредприятия и жилая застройка.   |
| Ст. Ключевка        | №№ 1,2     | Радиус от скважин 3537м<br>Радиус 3655м                | КСТ «Электромонтажник», ж/д пути, ж.д. ст. Ключевка, СНТ «Ключевка-8», населенные пункты и промпредприятия.  |
| Ст. Северная        | № 1        | Радиусом от скважины 76м                               | Свободные земли, хоз.здание ст. Северная   |
| Ст. Сборная         | №2         | Радиусом 254м  | ОАО «Новомосковскогнеупор», склады и торговые строительные комплексы, объекты энергетики   |
| Пос. Маклец         |            | Радиусом 110м  | ОАО «Урожай», жилые дома   |
| Пос. Шахты 26       | №№ 1,2     | Радиусом 50м   | Свободные земли  |
| Шамотного завода    | № 5        | Радиус от скважины 1741м                               | Жилая застройка г. Новомосковска, городская свалка, промпредприятия.   |

Результаты расчетов зон санитарной охраны на водозаборах г.Новомосковск показывают, что границы зон III пояса от водозаборов Заводского района, пос.Гипсового комбината, ст.Ключевка, пос.шахты 26, ст.Северная, пос.Маклец накладываются и создают единую зону, имеющую форму эллипса с размерами 12325x9396 м<sup>2</sup>.

Граница расчетного пояса ЗСО-3 водозабора пос.Шамотного завода накладывается на зону санитарной охраны 3-го пояса водозабора ст.Сборная, проектом устанавливается единая ЗСО 3-го пояса для этих водозаборов в виде круга, радиусом 1741 м.

В границах расчетного ЗСО 3-го пояса расположены объекты, представляющие потенциальную опасность химического загрязнения подземных вод (автозаправочная станция, ЗАО «Завод ЖБИ», ООО «Аэрозоль Новомосковск», Новомосковский завод «Полимерконтейнер», ООО «Проктер энд Гэмбл – Новомосковск», Новомосковский завод «Оргсинтез», ОАО «Новомосковскогнеупор», ОАО МХК «Еврохим»).

Учитывая сложившуюся градостроительную ситуацию города, для достижения защиты водоносных горизонтов, на которые оборудованы артскважины одиночных водозаборов г. Новомосковска, от химического и микробиологического загрязнений, которые могут поступать в почву и водоносные горизонты с городских предприятий, территория которых попадает в ЗСО-2 и ЗСО-3 поясов одиночных водозаборов г. Новомосковска Тульской области, проектной организацией разработан «Регламент хозяйственной деятельности предприятий и организаций, входящих в границы поясов ЗСО одиночных водозаборов, расположенных на территории г. Новомосковска: пос. Маклец, Заводской район, ст. Северная, пос. шахты 26, пос. Шамотного завода, ст. Сборная, ст. Ключевка, пос. Гипсового комбината», что соответствует п. 1.12 «е», «ж» СанПиН 2.1.4.1110-02, п. 2.3 СП 2.1.5.1059-01. Регламент утвержден главой администрации МО г. Новомосковск.



План мероприятий по приведению качества питьевой воды в соответствии с установленными требованиями п. 7 ст. 23 гл.4 ФЗ №416 от 07.12.2012г. утвержден генеральным директором ООО «Новомосковский городской водоканал» и согласован с главным государственным санитарным врачом по Новомосковскому району, городу Донскому, Кимовскому и Узловскому районам,. План предусматривает установку сооружений ХВО и обеззараживания на одиночных водозаборах, повышение эффективности работы действующей станции обезжелезивания с целью доведения качества воды до требований гигиенических нормативов. Сроки исполнения мероприятий– 2016-2017г.г.

В составе проекта имеется программа мероприятий по соблюдению режима в зонах санитарной охраны водозабора (детально отражено по тексту выше), а также контроль качества воды аттестованной на данный вид исследований лабораторией, что соответствует санитарным правилам.

### **Заключение по результатам экспертизы:**

1.Проект организации зоны санитарной охраны на участках водозаборов, расположенных на территории г. Новомосковска: пос. Маклец, Заводской район, ст. Северная, пос. шахты 26, пос. Шамотного завода, ст. Сборная, ст. Ключевка, пос. Гипсового комбината соответствует СанПиН 2.1.4.1110-02 «Зоны санитарной охраны источников водоснабжения и водопроводов питьевого назначения», СП 2.1.5.1059-01 «Гигиенические требования к охране подземных вод от загрязнения» *при условии* выполнения запланированных работ по первому поясу ЗСО, доведения качества воды, подаваемой в распределительную сеть, до требований гигиенических нормативов с подтверждением достижения нормативных значений качества воды данными производственного контроля.

2.Учитывая проблемы с обеспечением водой населения г. Новомосковска, в целом, предусмотренные проектом, согласованные и утвержденные администрацией г. Новомосковска и руководителем теротдела Управления Роспотребнадзора по Тульской области мероприятия по обеспечению качества воды, подаваемой населению, требованиям гигиенических нормативов, проектные предложения по размерам ЗСО первого пояса по водозаборах ст. Сборная и пос. Шахты 26 из недостаточно защищенных подземных вод, можно принять к оценке, как соответствующие санитарным правилам, *только при условии* выполнения запланированных мероприятий по доведению качества воды до требований гигиенических нормативов, с подтверждением данными производственного контроля. При необеспечении надлежащего качества вода, подаваемая потребителю из этих водозаборов, проектные решения по ЗСО подлежат пересмотру и утверждению, в установленном порядке.

*Основание:* п. 1.14. СанПиН 2.1.4.1110-02 «Зоны санитарной охраны источников водоснабжения и водопроводов питьевого назначения», Закон РФ № 416-ФЗ «О водоснабжении и водоотведении».

3.Проект ЗСО с планом мероприятий должен иметь заключение территориального органа государственного санитарно-эпидемиологического надзора.

*Основание:* п. 1.13. СанПиН 2.1.4.1110-02 «Зоны санитарной охраны источников водоснабжения и водопроводов питьевого назначения».

(указать соответствие (несоответствие) отечественной (импортной) продукции, проектной, технической документации, вида деятельности (работ, услуг) и др. конкретному пункту и номеру СанПиН)

Экспертиза проведена в соответствии с государственными санитарно-эпидемиологическими правилами и нормативами: СанПиН 2.1.4.1110-02 «Зоны санитарной охраны источников водоснабжения и водопроводов питьевого назначения», СП 2.1.5.1059-01 «Гигиенические требования к охране подземных вод от загрязнения», СанПиН 2.1.4.1074-01\* «Питьевая вода. Гигиенические требования к качеству воды централизованных систем питьевого водоснабжения. Контроль качества».

Сроки проведения экспертизы соблюдены

Настоящее экспертное заключение составлено на 4-х листах, направляется заказчику и действительно при наличии документов и материалов экспертизы, предоставленных в распоряжение эксперта.

Заведующая отделением  
коммунальной гигиены,  
врач по коммунальной гигиене



Поликанова Л.С.



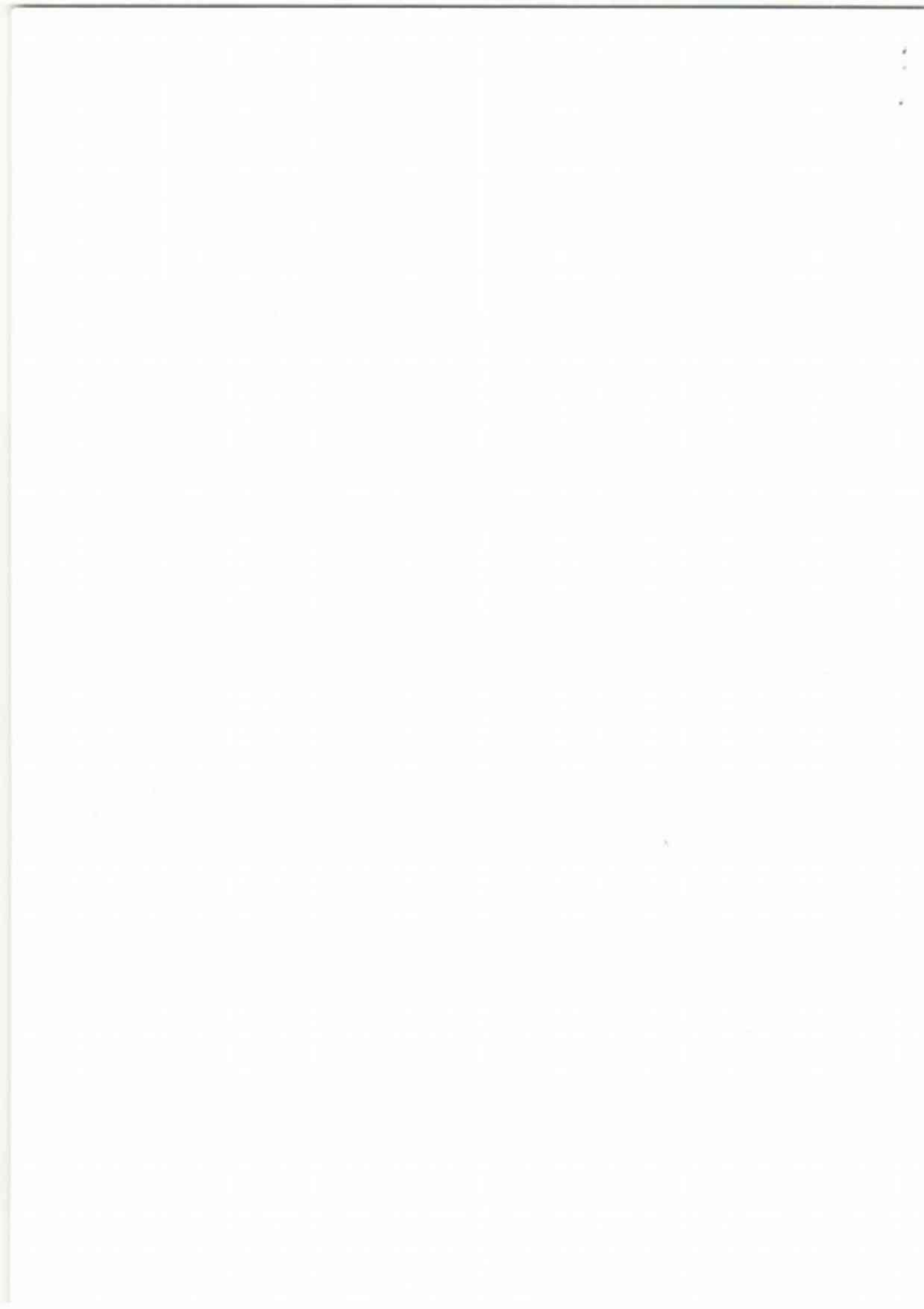

Общество с ограниченной ответственностью  
«Новомосковский городской водоканал»  
(ООО «Новомосковскгорводоканал»)

Юридический адрес: 301650, Россия, Тульская область, г. Новомосковск,  
ул. Бережного, д.2, тел.: (48762) 3-81-01, факс: (48762) 6-90-96  
ИНН 7116129038; КПП 711601001; ОГРН 1057101614294

Фактический адрес Лаборатории контроля качества питьевой воды:  
301659, Россия, Тульская обл., Новомосковский район, г. Новомосковск,  
ул. Кукунина, зд. 28, тел.: 8-903-842-08-26, [tikhonov.2334@mail.ru](mailto:tikhonov.2334@mail.ru)

Уникальный номер записи в реестре аккредитованных лиц RA.RU.516665

УТВЕРЖДАЮ

Начальник Лаборатории контроля  
качества питьевой воды  
ООО «Новомосковскгорводоканал»

Тихонов А.С.

« 11 » сентября 2024г.



### ПРОТОКОЛ ИСПЫТАНИЙ

№ 207 от 11.09 2024г.

ООО «Новомосковскгорводоканал» (ИНН 7116129038)

ЗАКАЗЧИК:

(Наименование, код, шифр абонента)

301650, Россия, Тульская область, г. Новомосковск, ул. Бережного, д. 2, тел.: (48762)3-81-01

(юридический адрес, телефон, почта)

301650, Россия, Тульская область, г. Новомосковск, ул. Бережного, д. 2, тел.: (48762)3-81-01

(фактический адрес, телефон, почта)

#### Информация о процедуре отбора

Наименование образца (пробы) испытаний: питьевая вода  
Регистрационный номер пробы: 2809  
Акт отбора образца: № 215 от 12.08.2024  
Объем пробы: 10,0 л (хим. анализ); 0,5 л (бак анализ)  
Дата получения образца (пробы): 12.08.2024  
Дата и время отбора образца (пробы): 12.08.2024, 11-35  
Дата(ы) проведения испытаний: 12.08.-16.08.2024  
Место отбора образцов(проб): Россия, Тульская обл., Новомосковский район,  
г. Новомосковск, п. Маклец, скважина №1.  
Информация об отборе образца: образец отобран лабораторией  
Отбор произведен по ГОСТ Р 59024-2020  
Место осуществления лабораторной деятельности: Лаборатория контроля  
качества питьевой воды

#### Условия проведения испытаний:

Температура окружающего воздуха: 21,8 °С  
Относительная влажность воздуха: 60,5 %  
Атмосферное давление: 735,6 мм.рт.ст.  
Напряжение в сети: 241 В

| № п/п | Наименование определяемого показателя | Единица измерений     | Результат испытаний* ± погрешность/неопределённость | Нормативы качества воды согласно СанПиН 1.2.3685-21 | Методика (метод) измерений                          |  |
|-------|---------------------------------------|-----------------------|---|---|---|--|
| 1     | 2                                     | 3                     | 4   | 5   | 6   |  |
| 1     | Вкус                                  | баллы                 | 0   | 2   | ГОСТ 57164-2016(2018) п.5.8 (органолептический)     |  |
| 2     | Запах                                 | при 20°С              | баллы   | 0   | 2   | ГОСТ 57164-2016 (2018) п.5.8 (органолептический) |
|       |                                       | при 60°С              | баллы   | 0   |   |  |
| 3     | Цветность                             | градус цветности      | 9,9 ± 2,8   | 20  | ГОСТ 31868-2012 (2014) (мет.Б) (фотометрический)    |  |
| 4     | Мутность (по формазину)               | ЕМФ/дм <sup>3</sup>   | 2,6 ± 0,52  | 2,6   | ПНД Ф 14.1:2:3:4.213-05 (2019) (турбидиметрический) |  |
| 5     | Водородный показатель                 | ед. рН                | 7,37 ± 0,2  | 6,0-9,0   | ПНД Ф14.1:2:3:4.121-97 (2018) (потенциометрический) |  |
| 6     | Окисляемость перманганатная           | мг/дм <sup>3</sup>    | 1,0 ± 0,2   | 5,0   | ПНД Ф 14.1:2:4.154-99 (2012) (титриметрический)     |  |
| 7     | Жесткость общая                       | °Ж (градус жесткости) | 7,5 ± 1,1   | 7,0   | ГОСТ 31954-2012 (2014) (мет.А) (титриметрический)   |  |
| 8     | Сухой остаток                         | мг/дм <sup>3</sup>    | 421,0 ± 50,5  | 1000,0  | ГОСТ18164-72 (гравиметрический)                     |  |
| 9     | Аммоний                               | мг/дм <sup>3</sup>    | 0,65 ± 0,13   | 2,0   | ГОСТ 33045-2014 (2016) (мет.А) (фотометрический)    |  |
| 10    | Нитрит-ион                            | мг/дм <sup>3</sup>    | 0,04 ± 0,02   | 3,0   | ГОСТ 33045-2014 (2016) (мет.Б) (фотометрический)    |  |
| 11    | Нитрат-ион                            | мг/дм <sup>3</sup>    | 0,75 ± 0,15   | 45,0  | ГОСТ 33045-2014 (2016) (мет.Д) (фотометрический)    |  |



| 1  | 2  | 3                      | 4           | 5  | 6  |
|----|--|------------------------|-------------|--|--|
| 12 | Сульфат-ионы                                 | мг/дм <sup>3</sup>     | 72,0 ± 6,5  | 500,0  | ГОСТ 31940- 2012 (2014)<br>(метод1 (титриметрический));<br>(метод3 (турбидиметрический)) |
| 13 | Фторид-ионы                                  | мг/дм <sup>3</sup>     | 0,22 ± 0,04 | 1,5  | ГОСТ 4386-89 (п.3) (потенциометрический)   |
| 14 | Хлорид-ионы                                  | мг/дм <sup>3</sup>     | 28,8 ± 6,6  | 350,0  | ГОСТ 4245-72( п.2 ) (титриметрический)   |
| 15 | Остаточный активный хлор                     | мг/дм <sup>3</sup>     | -           | Свободный<br>0,3-0,5<br>Связанный<br>0,8-1,2 | ГОСТ 18190-72 (титриметрический)   |
| 16 | Железо (Fe) общее                            | мг/дм <sup>3</sup>     | 0,3 ± 0,1   | 0,3  | ГОСТ 4011-72 (фотометрический)   |
| 17 | Марганец (Mn)                                | мг/дм <sup>3</sup>     | менее 0,1   | 0,1  | ГОСТ 4974- 2014 (2016)<br>(мет.А,вариант3) (фотометрический)                             |
| 18 | Медь (Cu)                                    | мг/дм <sup>3</sup>     | менее 0,001 | 1,0  | ПНД Ф 14.1:2:3:4.48-2022 (фотометрический)   |
| 19 | Никель (Ni)                                  | мг/дм <sup>3</sup>     | менее 0,05  | 0,02   | РД 52.24.494-06 (фотометрический)  |
| 20 | Цинк (Zn)                                    | мг/дм <sup>3</sup>     | менее 0,05  | 5,0  | ПНД Ф 14.1:2.195-03 (фотометрический)  |
| 21 | ОМЧ (общее микробное число)                  | КОЕ/см <sup>3</sup>    | 0           | не более 50                                  | МУК 4.2.3963-23 п.5  |
| 22 | ОКБ (общие(обобщенные) колиформные бактерии) | КОЕ/100см <sup>3</sup> | 0           | отсутствие                                   | МУК 4.2.3963-23 п.6  |

\*- среднее арифметическое значение для двух параллельных определений

Сведения о средствах измерения:

| № п/п | Наименование средств измерения             | Заводской номер | Дата поверки          | Номер свидетельства поверки |
|-------|--|-----------------|-----------------------|-----------------------------|
| 1     | Фотометр фотоэлектрический КФК-3-01 «ЗОМЗ» | 1670459         | 13.06.2023-12.06.2025 | С-ВЮ/13-06-2023/254165931   |
| 2     | Шкаф сушильный элект. круглый 2В-151       | 763             | 14.11.2023-13.11.2024 | 001682/10-26-2023           |
| 3     | Прибор вакуумного фильтрования ПВФ - 3512  | 099             | -                     |                             |

*Иванов И.И.*  
 Ответственный за выполнение анализов

*Иванов*  
 Подпись

*Иванова Е.В.*  
 Ф.И.О.

*Смирнов Л.В.*  
 Ответственный за выполнение анализов

*Смирнов*  
 Подпись

*Смирнова Т.И.*  
 Ф.И.О.

Результаты испытаний относятся только к пробам, прошедшим испытания.

Протокол результатов испытаний № 207 от 11.09.2024г.

Настоящий протокол не может быть частично или полностью воспроизведен без письменного разрешения руководителя лаборатории контроля качества питьевой воды.

Конец протокола.

Экз. \_\_\_\_\_



Российская Федерация

Общество с ограниченной ответственностью

"Новомосковский городской водоканал"

Новомосковский

Городской водоканал

Тульская обл., г. Новомосковск,  
адрес: ул. Бережного, д.2  
тел: (48762) 3-81-01 факс: (48762) 6-90-96  
e-mail: [nqwk@bk.ru](mailto:nqwk@bk.ru)  
ИНН 7116129038 КПП 711601001  
ОГРН 1057101614294

Министру природных ресурсов  
и экологии Тульской области  
Ю.Ю. Панфилову

" " 2024 г. №

на № от " " 20 г.

### СВЕДЕНИЯ

о состоянии подземных вод на испрашиваем  
участке недр (водозабор п. Маклец) (скважина №1, №2)  
ООО «Новомосковский городской водоканал», расположенный в п. Маклец,  
г. Новомосковск Тульской области

#### Сведения о водозаборе:

Недропользователь: Общество с ограниченной ответственностью «Новомосковский городской водоканал» (ООО «Новомосковский городской водоканал»).

Участок недр расположен: в п. Маклец, г. Новомосковск Тульской области.

Цель пользования недрами: для питьевого, хозяйственно-бытового и технического водоснабжения населения и организаций г. Новомосковска Тульской области.

Границы земельного участка недр определены в порядке, установленном законодательством РФ, имеется договор аренды земельного участка.

Имеется договор аренды о закреплении имущества за ООО «Новомосковский городской водоканал», а также согласие Администрации МО г. Новомосковск на использование земельных участков (скв. № 1. Кадастровый номер зем. уч-ка 71:29:020301:16, скв. № 2. Кадастровый номер зем. уч-ка 71:29:020301:10) для эксплуатации артезианских скважин №1, № 2.

Границы горного отвода: ограничены контуром вокруг скважины с приведенными координатами угловых точек на схеме расположения, нижняя граница ограничена глубиной скважины. (Ситуационный план участка недр с географическими координатами угловых точек прилагается).

#### Потребность в подземных водах:

Обоснованная потребность в подземных водах: среднесуточная – 240,0 м<sup>3</sup>/сут (87,6 тыс.м<sup>3</sup>/год), с расходом воды на питьевые, хозяйственно-бытовые и технические нужды населения и организаций г. Новомосковска.

Режим работы водозабора – круглогодичный (365 дней), в автоматическом режиме управления 24 часа в сутки.

Водозабор пос.Маклец расположен в п.Маклец на левом склоне ручья Маклец, состоит из 2 скважин (рабочая и резервная).

#### Геолого-гидрогеологическая характеристика участка недр:

##### Эксплуатируемый водоносный горизонт:

Верхнетульский (С1т12) водоносный горизонт эксплуатируется скважинами водозабора пос. Маклец (№1, №2), имеет весьма широкое распространение и на участках водозабора представлен линзовидными прослоями известняков и песков в пластичных глинах верхнетульской подсытки. Водосодержащие известняки имеют незначительную трещиноватость. Водообильность горизонта неравномерная, удельные дебиты скважин 1,7-7,8 м<sup>3</sup>/час

В кровле и подошве горизонта залегают выдержанные водоупорные слои глины тульского возраста, водоносный горизонт не имеет прямой гидравлической связи сверху - и нижележащими водоносными горизонтами, а также водами поверхностных водотоков и водоемов, и может



рассматриваться как изолированный неограниченный напорный пласт.

Водоносный горизонт залегает на глубине 34,4-39,6 м, горизонт безнапорный, уровень воды фиксируется на глубине 35,2-35,7 м, что соответствует абсолютным отметкам 205,3- 205,8 м. Фактическая среднесуточная производительность водозабора 258 м<sup>3</sup>/сут.

Вода верхнетульского водоносного горизонта не соответствует требованиям СанПиП 1.2.3685-21 «Гигиенические нормативы и требования к обеспечению безопасности и (или) безвредности для человека факторов среды обитания» по мутности – 2,7-10,3 ЕМФ и содержанию железа общего - 0,39-0,44 мг/л. Содержание основных макрокомпонентов в пределах ПДК, концентрация токсичных и нормируемых микрокомпонентов меньше ПДК. По микробиологическим показателям вода здоровая. Результаты радиологических исследований показали, что вода отвечает санитарным требованиям.

Допустимое понижение уровня воды в скважине.

Допустимым при эксплуатации является снижение уровня воды на величину осушения 0,5 продуктивной (обводненной) мощности верхнетульского (С1т2) водоносного горизонта, что соответствует глубине от поверхности земли в скважине №1 – 37,75 м, в скважине №2 – 37,05 м

Учитывая гидрогеологические условия в пределах участка водозабора, результаты опробования скважин, длительный опыт эксплуатации, можно констатировать, что заявленный среднесуточный водоотбор в объеме 247,0 м<sup>3</sup>/сут ресурсами утинского водоносного горизонта обеспечен. Работа данного водозабора в объеме заявленной потребности на эксплуатацию близлежащих водозаборов влияние оказывать не будет.

Проектных решений по проведению разведочных работ не предусматривается, так как водозабор действующий.

Сведения о ресурсах подземных вод на участке недр: Верхнетульский водоносный горизонт эксплуатируется скважинами водозаборов пос. Маклец (№1, №2), ст. Северная (№1). Суммарный дебит вышеперечисленных водозаборов не превышает 480 м<sup>3</sup>/сут.

**Характеристика защищенности подземных вод и возможность организации зон санитарной охраны:**

Защищенность водоносного горизонта от опасности загрязнения с поверхности определяется мощностью слабопроницаемых отложений (глин), залегающих в кровле водонепроницающих пород.

На участке расположения скважин, в кровле горизонта залегают выдержанные водоупорные слои глины, суглинок тульского возраста, мощностью более 10-15 м.

В соответствии с СанПиП 2.1.4.1110-02 эксплуатируемый утинский водоносный горизонт на участке расположения скважин являются защищенными от опасности загрязнения с поверхности.

На водозаборе в пос. Маклец предусмотрено сохранение существующих размеров ЗСО 1-го пояса скважины №1 с размером земельного участка 52х52 м2. В ЗСО 1-го пояса находятся также резервуары запасов чистой воды и насосная станция второго подъема.

Граница первого пояса от водозабора составляет 20-25-35-25м, что по отдельным румбам не соответствует санитарным требованиям.

В настоящее время вокруг скважины № 2 не организована зона строгого режима (ЗСО-1). Планируется оградить территорию первого пояса до максимально возможных размеров – 30х30 м.

**Условия водопользования:**

Выполнять условия ведения мониторинга подземных вод:

- вести ежемесячно учет количества добываемой воды;
- при каждом ремонте насоса производить замер уровня воды в скважине от поверхности земли;
- ежегодно отбирать 1 определение качества по химическим, органолептическим, и физическим показателям.

Генеральный директор



Ж. Салихов

ТАБЛИЦА  
ОСНОВНЫХ СВЕДЕНИЙ ПО ЭКСПЛУАТАЦИОННЫМ СКВАЖИНАМ  
«ЛИНИЧНЫХ ВОДОЗАБОРОВ ООО "НОВОМОСКОВСКИЙ ГОРОДСКОЙ ВОДОКАНАЛ"»

| № п/п                       | 2 | 3        | 4   | 5          | 6        | 7    | 8         | 9    | 10    | 11  | 12    | 13    | 14    |      |     | 16 | 17  | 18  | 19           | 20 | 21 |
|-----------------------------|---|----------|-----|------------|----------|------|-----------|------|-------|-----|-------|-------|-------|------|-----|----|-----|-----|--------------|----|----|
|                             |   |          |     |            |          |      |           |      |       |     |       |       | Q     | S    | q   |    |     |     |              |    |    |
| 1                           | 2 | 3        | 4   | 5          | 6        | 7    | 8         | 9    | 10    | 11  | 12    | 13    | 14    | 15   | 16  | 17 | 18  | 19  | 20           | 21 |    |
| <b>Скважины пос. Маклец</b> |   |          |     |            |          |      |           |      |       |     |       |       |       |      |     |    |     |     |              |    |    |
| 6                           | 1 | 70401400 | 413 | 1952;241,0 | Улинский | 60,0 | 38,5-59,5 | 32,0 | н.св. | 6,5 | 14,5  | н.св. | 6,50  | 3,80 | 1,7 | 16 | 160 | 273 | ЭПВ 8-25/100 | 10 |    |
| 7                           | 2 | 70401401 |     | 1957       | Улинский | 45,5 | 37,0-45,0 | 35,5 | н.св. | 1,5 | н.св. | н.св. | 20,00 | -    | 7,8 | -  | -   | 273 | чистка       |    |    |





Российская Федерация

Общество с ограниченной ответственностью

**"Новомосковский городской водоканал"**

301650, Тульская обл., г. Новомосковск,  
адрес: ул. Бережного, д.2  
тел: (48762) 3-81-01 факс: (48762) 6-90-96  
е-mail: [ngwk@bk.ru](mailto:ngwk@bk.ru)  
ИНН 7116129038 КПП 711601001  
ОГРН 1057101614294

Министру природных ресурсов  
и экологии Тульской области  
Ю.Ю. Пауфлюву

"\_\_" \_\_\_\_\_ 2024 г. № \_\_\_\_\_

на № \_\_\_\_\_ от "\_\_\_" \_\_\_\_\_ 20\_\_ г.

### Справка о технических возможностях

Водозабор «пос. Маклец» состоит из 2-х скважин (рабочая, резервная).

Артезианская скважина №1 (рабочая) оборудована насосом ЭЦВ 8-25/100.

Проведения ремонтно-восстановительных работ (замена насосного оборудования, обслуживание водозаборного сооружения), будут выполняться собственными силами.

Генеральный директор



Ш.Ж. Салихов



Российская Федерация

Общество с ограниченной ответственностью

**"Новомосковский городской водоканал"**

301650, Тульская обл., г. Новомосковск,  
адрес: ул. Бережного, д.2  
тел: (48762) 3-81-01 факс: (48762) 6-90-96  
e-mail: [ngwk@bk.ru](mailto:ngwk@bk.ru)  
ИНН 7116129038 КПП 711601001  
ОГРН 1057101614294

Министру природных ресурсов  
и экологии Тульской области  
Ю.Ю. Пауфилу

"\_\_" \_\_\_\_\_ 2024 г. № \_\_\_\_\_

на № \_\_\_\_\_ от "\_\_\_" \_\_\_\_\_ 20\_\_ г.

### Справка о финансовых возможностях

Все работы по эксплуатации и обслуживанию водозабора «п. Маклец», расположенного в п. Маклец, г. Новомосковск, будут производиться за счет средств ООО «Новомосковский водоканал».

Генеральный директор



 И.Ж. Салихов





Российская Федерация

Общество с ограниченной ответственностью

**"Новомосковский городской водоканал"**

301650, Тульская обл., г. Новомосковск,  
адрес: ул. Бережного, д.2  
тел: (48762) 3-81-01 факс: (48762) 6-90-96  
e-mail: [ngwk@bk.ru](mailto:ngwk@bk.ru)  
ИНН 7116129038 КПП 711601001  
ОГРН 1057101614294

Министру природных ресурсов  
и экологии Тульской области  
Ю.Ю. Пауфилу

" " 2024 г. №

на № от " " 20 г.

### Справка

о наличии ответственного специалиста по обслуживанию  
водозабора «п. Маклец»

Ответственным за обслуживание скважин водозабора «п. Маклец», назначен  
ГОЛОВИН А.Н., Начальник участка Север-Маклец.

ФИО

должность

Генеральный директор



 И.И. Сахов